



ประกาศเทศบาลตำบลสะพลี  
เรื่อง การใช้แผนพัฒนาเทศบาลสี่ปี (พ.ศ. ๒๕๖๑ - ๒๕๖๔)

ด้วยคณะกรรมการพัฒนาเทศบาลตำบลสะพลี ได้พิจารณาให้ความเห็นชอบแผนพัฒนาฯ และผู้บริหารท้องถิ่น ได้อนุมัติใช้แผนพัฒนาเทศบาลสี่ปี (พ.ศ. ๒๕๖๑-๒๕๖๔) ของเทศบาลตำบลสะพลี ในคราวประชุมคณะกรรมการพัฒนาแผนเทศบาล เมื่อวันที่ ๒๘ พฤศจิกายน ๒๕๕๙ แล้วนั้น

อาศัยอำนาจตามความในระเบียบกระทรวงมหาดไทย ว่าด้วยการจัดทำแผนพัฒนาขององค์กรปกครองส่วนท้องถิ่น พ.ศ. ๒๕๔๘ และแก้ไขเพิ่มเติมถึง (ฉบับที่ ๒) พ.ศ. ๒๕๕๙ ข้อ ๑๗ (๔) และข้อ ๒๔ จึงได้ลงนามประกาศแผนพัฒนาเทศบาลสี่ปี (พ.ศ. ๒๕๖๑ - ๒๕๖๔) และประกาศให้ประชาชนทราบโดยทั่วกัน

จึงประกาศให้ทราบโดยทั่วกัน

ประกาศ ณ วันที่ ๒๘ เดือน พฤศจิกายน พ.ศ. ๒๕๕๙

(นายกฤษฎา โลพิศ)  
นายกเทศมนตรีตำบลสะพลี

# แผนพัฒนาเทศบาลสี่ปี (พ.ศ. ๒๕๖๑-๒๕๖๔)



เทศบาลตำบลสะพลี อำเภอปะทิว จังหวัดชุมพร

## คำนำ

เทศบาลตำบลสะพลี มีภารกิจสำคัญในการพัฒนาท้องถิ่นในเขตพื้นที่รับผิดชอบเพื่อพัฒนาคุณภาพชีวิตของประชาชนในท้องถิ่นโดยส่วนร่วม ตามพระราชบัญญัติกำหนดแผนและขั้นตอนการกระจายอำนาจให้แก่องค์กรปกครองส่วนท้องถิ่น พ.ศ. ๒๕๔๒ และปฏิบัติตามระเบียบกระทรวงมหาดไทย ว่าด้วยการจัดทำแผนขององค์กรปกครองส่วนท้องถิ่น พ.ศ. ๒๕๔๘ และเพิ่มเติม พ.ศ. ๒๕๕๙ (ฉบับที่ ๒) ตลอดจนได้ส่งเสริมการมีส่วนร่วมของทุกภาคส่วน เพื่อให้สามารถตอบสนอง และแก้ไขปัญหาความต้องการของประชาชนในท้องถิ่นเป็นสำคัญ

แผนพัฒนาสี่ปี จึงเป็นเครื่องมือสำคัญในการช่วยให้การบริหารงานของเทศบาลตำบลสะพลี ด้านการพัฒนาท้องถิ่น ให้สอดคล้องกับนโยบายของรัฐบาล แผนพัฒนาเศรษฐกิจและสังคมแห่งชาติ ฉบับที่ ๑๒ แผนพัฒนาจังหวัด แผนพัฒนาอำเภอปะทิว โดยดำเนินการตามกรอบยุทธศาสตร์การพัฒนาของเทศบาลตำบลสะพลี ซึ่งแผนพัฒนาจะสามารถแก้ไขปัญหาความเดือดร้อนของประชาชน และเป็นไปตามความต้องการของประชาชนในท้องถิ่นได้

เทศบาลตำบลสะพลี จึงได้ดำเนินการจัดทำแผนพัฒนาสี่ปีของเทศบาลขึ้น เพื่อนำไปสู่แนวทางการปฏิบัติในการพัฒนาท้องถิ่นต่อไป

เทศบาลตำบลสะพลี

## สารบัญ

	หน้า
ส่วนที่ ๑ สภาพทั่วไปและข้อมูลพื้นฐาน	๑
ส่วนที่ ๒ สรุปผลการพัฒนาท้องถิ่นตามแผนพัฒนาท้องถิ่น (พ.ศ. ๒๕๕๗ -๒๕๖๐)	๙
ส่วนที่ ๓ ยุทธศาสตร์ขององค์กรปกครองส่วนท้องถิ่น	๑๔
ส่วนที่ ๔ การนำแผนพัฒนาท้องถิ่นสู่ปฏิบัติการปฏิบัติ	๔๘
ส่วนที่ ๕ การติดตามประเมินผล	๑๐๘
ภาคผนวก	



ประกาศเทศบาลตำบลสะพลี  
เรื่อง การใช้แผนพัฒนาเทศบาลสี่ปี (พ.ศ. ๒๕๖๑ - ๒๕๖๔)

ด้วยคณะกรรมการพัฒนาเทศบาลตำบลสะพลี ได้พิจารณาให้ความเห็นชอบแผนพัฒนาฯ และผู้บริหารท้องถิ่น ได้อนุมัติใช้แผนพัฒนาเทศบาลสี่ปี (พ.ศ. ๒๕๖๑-๒๕๖๔) ของเทศบาลตำบลสะพลี ในคราวประชุมคณะกรรมการพัฒนาแผนเทศบาล เมื่อวันที่ ๒๘ พฤศจิกายน ๒๕๕๙ แล้วนั้น

อาศัยอำนาจตามความในระเบียบกระทรวงมหาดไทย ว่าด้วยการจัดทำแผนพัฒนาขององค์กรปกครองส่วนท้องถิ่น พ.ศ. ๒๕๔๘ และแก้ไขเพิ่มเติมถึง (ฉบับที่ ๒) พ.ศ. ๒๕๕๙ ข้อ ๑๗ (๔) และข้อ ๒๔ จึงได้ลงนามประกาศแผนพัฒนาเทศบาลสี่ปี (พ.ศ. ๒๕๖๑ - ๒๕๖๔) และประกาศให้ประชาชนทราบโดยทั่วกัน

จึงประกาศให้ทราบโดยทั่วกัน

ประกาศ ณ วันที่ ๒๘ เดือน พฤศจิกายน พ.ศ. ๒๕๕๙

(นายกฤษฎา โลพิศ)  
นายกเทศมนตรีตำบลสะพลี

# ส่วนที่ ๑

## สภาพทั่วไปและข้อมูลพื้นฐาน

### ๑. ด้านกายภาพ

#### ๑.๑ ที่ตั้งของหมู่บ้านหรือชุมชนหรือตำบล

เทศบาลตำบลสะพลี อยู่ในเขตการปกครองของตำบลสะพลี อำเภอปะทิว จังหวัดชุมพร ประกอบด้วยพื้นที่ หมู่ที่ ๕ ทั้งหมู่บ้านและบางส่วนของหมู่ที่ ๑ หมู่ที่ ๔ และหมู่ที่ ๙

เทศบาลตำบลสะพลี เดิมมีฐานะเป็นสุขาภิบาล เป็นหน่วยงานบริหารราชการส่วนท้องถิ่น ตั้งอยู่ในเขตอำเภอปะทิว จังหวัดชุมพร ได้รับการเปลี่ยนแปลงตาม พ.ร.บ.เปลี่ยนแปลงฐานะของสุขาภิบาลเป็นเทศบาล พ.ศ. ๒๕๔๒ เปลี่ยนแปลงฐานะจากสุขาภิบาลสะพลี เป็นเทศบาลตำบลสะพลี เมื่อวันที่ ๒๕ พฤษภาคม ๒๕๔๒

ตราสัญลักษณ์เทศบาล เป็นรูปเกาะจระเข้ และปลาโลมา ลอยอยู่เหนืออ่าวไทย ซึ่งหมายถึง ความอุดมสมบูรณ์ด้านการประมงและชายฝั่งทะเลอ่าวไทย

#### อาณาเขต

**ทิศเหนือ** ตั้งแต่หลักเขตที่ ๑ ซึ่งตั้งอยู่ริมห้วยตาอ่อนฝั่งใต้ ตรงจุดที่อยู่ตามแนวเส้นขนานกับศูนย์กลางทางหลวงจังหวัดหมายเลข ๓๒๐๑ แยกทางหลวงหมายเลข ๔ บรรจบทางหลวงหมายเลข ๓๑๘๐ (ต้นมะขาม) ฟากตะวันตก ระยะ ๔๐๐ เมตร

จากหลักเขตที่ ๑ เป็นเส้นตรงไปทางทิศตะวันออกเฉียงเหนือผ่านห้วยแห้งและทางหลวงจังหวัดหมายเลข ๓๒๐๑ แยกทางหลวงหมายเลข ๔ บรรจบทางหลวงหมายเลข ๓๑๘๐ (ต้นมะขาม) ถึงหลักเขตที่ ๒ ซึ่งตั้งอยู่ริมทางหลวงจังหวัดหมายเลข ๓๒๐๑ แยกทางหลวงหมายเลข ๔ บรรจบทางหลวงหมายเลข ๓๑๘๐ (ต้นมะขาม) ฟากตะวันออกตรงจุดที่ริมทางหลวงจังหวัดหมายเลข ๓๒๐๑ แยกทางหลวงหมายเลข ๔ บรรจบทางหลวงหมายเลข ๓๑๘๐ (ต้นมะขาม) ฟากตะวันออกตัดกับแนวเส้นแบ่งเขตระหว่างตำบลสะพลีกับตำบลบางสน

จากหลักเขตที่ ๒ เป็นเส้นเลียบบแนวเส้นแบ่งเขตระหว่างตำบลสะพลีกับตำบลบางสน ไปทางทิศตะวันออกเฉียงใต้ ถึงหลักเขตที่ ๓ ซึ่งตั้งอยู่ริมชายอ่าวสะพลี ตรงจุดที่แนวเส้นแบ่งเขตระหว่างตำบลสะพลีกับตำบลบางสน บรรจบกับริมชายอ่าวสะพลี

**ทิศตะวันออก** จากหลักเขตที่ ๓ เป็นเส้นเลียบบริมชายอ่าวสะพลีไปทางทิศใต้ผ่านคลองท่าเสม็ดถึงหลักเขตที่ ๔ ซึ่งตั้งอยู่ริมคลองท่าเสม็ดฝั่งใต้ตรงจุดที่อยู่ห่างจากศูนย์กลางคอสพานข้ามคลองท่าเสม็ดฝั่งใต้ตามแนวริมคลองท่าเสม็ดฝั่งใต้ไปทางทิศตะวันออกเฉียงใต้ระยะ ๓๐๐ เมตร

จากหลักเขตที่ ๔ เป็นเส้นเลียบบริมชายอ่าวสะพลี ไปทางทิศตะวันออกเฉียงใต้และ ทิศตะวันตกเฉียงใต้ถึงหลักเขตที่ ๕ ซึ่งตั้งอยู่ริมชายอ่าวสะพลี ตามแนวเส้นตั้งฉากกับศูนย์กลางถนนไปบ้านทุ่งวัวแล่น ตรงจุดอยู่ห่างจากจุดศูนย์กลางที่ถนน กสข. (๒๕๓๐) สายท่าเสม็ด – บ้านดอนเมา บรรจบกับถนนไปบ้านทุ่งวัวแล่น ตามแนวถนนไปบ้านทุ่งวัวแล่นไปทางทิศตะวันตกเฉียงใต้ระยะ ๓๐๐ เมตร

**ทิศใต้** จากหลักเขตที่ ๕ เป็นเส้นตรงไปทางทิศตะวันตกเฉียงเหนือ ผ่านถนนไปบ้านทุ่งวัวแล่นและถนนไปอำเภอเมืองชุมพรถึงหลักเขตที่ ๖ ซึ่งตั้งอยู่ริมถนนไปอำเภอเมืองชุมพรฟากตะวันตก ตรงจุดที่อยู่ห่างจากจุดศูนย์กลางที่ถนน กสข.(๒๕๓๐) สายท่าเสม็ด – บ้านดอนเมาบรรจบกับถนนไปอำเภอเมืองชุมพรตามแนวถนนไปอำเภอเมืองชุมพรไปทางทิศตะวันตกเฉียงใต้ระยะ ๔๐๐ เมตร

**ทิศตะวันตก** จากหลักเขตที่ ๖ ไปเส้นเลียบริมถนนไปอำเภอเมืองชุมพรพาทะวันตก ไปทาง ตะวันออกเฉียงเหนือ ถึงหลักที่ ๗ ซึ่งตั้งอยู่ตรงคอสะพานข้ามคลองท่าเสม็ดฝั่งใต้

จากหลักเขตที่ ๗ เป็นเส้นเลียบริมคลองท่าเสม็ด ฝั่งตะวันออกไปทางตะวันตกเฉียงใต้ ระยะ ๔๐๐ เมตร ถึงหลักเขตที่ ๘ ซึ่งตั้งอยู่ริมคลองท่าเสม็ดฝั่งตะวันออก

จากหลักเขตที่ ๘ เป็นเส้นตรงไปทางทิศตะวันตกเฉียงเหนือ ผ่านคลองท่าเสม็ด และทางหลวง จังหวัดหมายเลข ๓๑๘๐ ทางแยกเข้าท่าเสม็ดถึงหลักเขตที่ ๙ ซึ่งตั้งอยู่ริมทางหลวงจังหวัดหมายเลข ๓๑๘๐ ทางแยกเข้าท่าเสม็ดพาทะวันออกตรงจุดตามที่อยู่แนวเส้นขนานกับศูนย์กลางทางหลวงจังหวัดหมายเลข ๓๒๐๑ แยกทางหลวงหมายเลข ๔ บรรจบกับทางหลวงหมายเลข ๓๑๘๐ (ต้นมะขาม) ระยะ ๔๐๐ เมตร

จากหลักเขตที่ ๙ เป็นเส้นขนานกับศูนย์กลางทางหลวงจังหวัดหมายเลข ๓๒๐๑ และ ทางหลวง หมายเลข ๔ บรรจบกับทางหลวงหมายเลข ๓๑๘๐ (ต้นมะขาม) ระยะ ๔๐๐ เมตร ไปทาง ทิศ ตะวันออกเฉียงเหนือ บรรจบกับหลักเขตที่ ๑

### ๑.๒ ลักษณะภูมิประเทศ

พื้นที่ส่วนใหญ่เป็นที่ราบลุ่ม และราบสูงสลับกับเนินเขาที่ไม่สูงมากนัก และเป็นที่ราบชายฝั่งทะเล พื้นที่ชายฝั่งทะเลยาวประมาณ ๑๑ กิโลเมตร

### ๑.๓ ลักษณะภูมิอากาศ

มีสภาพอากาศฝนตกชุกในช่วงเดือนพฤษภาคม-พฤศจิกายน และจากเดือนธันวาคม-เมษายน ฝน จะตกน้อยลง ได้รับอิทธิพลจากลมมรสุมทั้งสองด้านคือ มรสุมตะวันออกเฉียงเหนือและมรสุมตะวันตกเฉียงใต้ ปริมาณน้ำฝนเฉลี่ย ๒,๐๒๙ มิลลิเมตร/ปี อุณหภูมิเฉลี่ย ๒๖.๘ องศาเซลเซียส

### ๑.๔ ลักษณะของดิน

พื้นที่ส่วนใหญ่ใช้ในการประกอบอาชีพในภาคเกษตรกรรม ปลูกมะพร้าว ยางพารา ปาล์มน้ำมัน และในการเลี้ยง สัตว์ ทำการเลี้ยงกุ้งกุลาดำบางส่วน

### ๑.๕ ลักษณะของแหล่งน้ำ

แหล่งน้ำธรรมชาติมีสระน้ำ ๓ แห่ง ได้แก่

ห้วยตาอ่อน ตั้งอยู่บริเวณ หมู่ที่ ๙ ตำบลสะพลี

ห้วยวังกะทะ ตั้งอยู่บริเวณ หมู่ที่ ๙ ตำบลสะพลี

ห้วยลึก ตั้งอยู่บริเวณ หมู่ที่ ๙ ตำบลสะพลี

### ๑.๖ ลักษณะของไม้และป่าไม้

ในเขตเทศบาลส่วนใหญ่เป็นพื้นที่การเกษตร ปลูกมะพร้าว ยางพารา และปาล์มน้ำมัน และ บางครั้งจะได้รับการสนับสนุนพันธุ์พืช พันธุ์สัตว์ จากกรมป่าไม้และปศุสัตว์ปัจจุบันพื้นที่ป่าชายเลนในเขตเทศบาล ลดน้อยลง เนื่องจากถูกบุกรุกแผ้วถางเป็นที่อยู่อาศัย และที่ทำกิน

## ๒. ด้านการเมือง/การปกครอง

### ๒.๑ เขตการปกครอง

เทศบาลตำบลสะพลีมีพื้นที่ ๖.๑๕ ตารางกิโลเมตร หรือประมาณ ๓,๘๔๓.๗๕ ไร่ ประกอบด้วยบางส่วนของ หมู่ที่ ๑ หมู่ที่ ๔ หมู่ที่ ๙ และพื้นที่ทั้งหมดของ หมู่ที่ ๕ ตำบลสะพลี อำเภอปะทิว จังหวัดชุมพร อยู่ห่างจากจังหวัดชุมพรประมาณ ๑๘ กิโลเมตร ห่างจากอำเภอปะทิว ๑๗ กิโลเมตร แบ่งเขตการปกครอง เป็น ๓ ชุมชนย่อย คือ

๑. ชุมชนบ้านท่าเสม็ด ประกอบด้วยพื้นที่หมู่ที่ ๑ ตำบลสะพลี
๒. ชุมชนบ้านต้นมะขาม ประกอบด้วยพื้นที่หมู่ที่ ๔ และหมู่ที่ ๙ ตำบลสะพลี
๓. ชุมชนบ้านชายทะเล ประกอบด้วยพื้นที่หมู่ที่ ๕ ตำบลสะพลี

### ๒.๒ การเลือกตั้ง

สถิติและข้อมูลเกี่ยวกับการเลือกตั้งสมาชิกสภาเทศบาลตำบลสะพลี  
เทศบาลตำบลสะพลี ได้ดำเนินการเลือกตั้งครั้งล่าสุด เมื่อวันที่ ๒๔ มีนาคม ๒๕๕๖ เนื่องจากสมาชิกสภาเทศบาลตำบลสะพลีครบวาระในวันที่ ๑๓ กุมภาพันธ์ ๒๕๕๖

จำนวนผู้มีสิทธิเลือกตั้ง ๑,๗๑๗ คน

จำนวนผู้มาใช้สิทธิเลือกตั้ง ๑,๒๒๕ คน คิดเป็นร้อยละ ๗๑.๓๕

จำนวนบัตรดีเลือกผู้บริหารท้องถิ่น ๑,๐๙๔ ใบ คิดเป็นร้อยละ ๖๓.๗๒

จำนวนบัตรเสียเลือกผู้บริหารท้องถิ่น ๕๕ ใบ คิดเป็นร้อยละ ๓.๒๐

จำนวนบัตรไม่ประสงค์ลงคะแนนเลือกสมาชิกสภา ๗๖ ใบ คิดเป็นร้อยละ ๔.๔๓

จำนวนบัตรดีเลือกสมาชิกสภา ๑,๑๔๒ ใบ คิดเป็นร้อยละ ๖๖.๕๑

จำนวนบัตรเสียเลือกสมาชิกสภา ๖๑ ใบ คิดเป็นร้อยละ ๓.๕๕

จำนวนบัตรไม่ประสงค์ลงคะแนนเลือกสมาชิกสภา ๒๒ ใบ คิดเป็นร้อยละ ๑.๒๘

### ปัญหาอุปสรรคเกี่ยวกับการเลือกตั้งสมาชิกสภาเทศบาล

๑. ปัญหาวิกฤตทางเศรษฐกิจส่งผลกระทบต่อประชาชน ประชาชนบางส่วนเกิดความเบื่อหน่ายการเมืองไม่ไปใช้สิทธิเลือกตั้ง

๒. ประชาชนยังไม่ให้ความสำคัญต่อการไปใช้สิทธิเลือกตั้งภายในท้องถิ่นของตนเองเท่าที่ควร ถึงแม้ว่าหน่วยงานของรัฐได้มีการประชาสัมพันธ์อย่างต่อเนื่องแล้วก็ตาม

## ๓. ประชากร

### ๓.๑ ข้อมูลเกี่ยวกับจำนวนประชากร

จำนวนครัวเรือน รวม ๑,๐๓๐ ครัวเรือน ประชากรรวม ๒,๒๕๖ คน ชาย ๑,๑๐๐ คน หญิง ๑,๑๕๖ คน

### ๓.๒ ช่วงอายุและจำนวนประชากร

จำนวนประชากรแยกตามช่วงอายุ รวมทั้งสิ้น ๒,๒๕๖ คน  
ประชากรช่วงอายุน้อยกว่า ๑ ปี ถึงอายุ ๑๘ ปี รวม ๔๗๙ คน แยกเป็น ชาย ๒๓๒ คน หญิง ๒๔๗ คน  
ประชากรช่วงอายุ ๑๙ ปี ถึงอายุ ๖๐ ปี รวม ๑,๓๘๙ คน แยกเป็น ชาย ๖๙๒ คน หญิง ๖๙๗ คน  
ประชากรช่วงอายุ ๖๑ ปีขึ้นไป รวม ๓๘๘ คน แยกเป็น ชาย ๑๗๖ คน หญิง ๒๑๒ คน



## ๔. สภาพทางสังคม

### ๔.๑ การศึกษา

ประชาชนส่วนใหญ่จบการศึกษาภาคบังคับ มีสถานศึกษาในเขตเทศบาล จำนวน ๒ แห่ง คือ

- โรงเรียนไทยรัฐวิทยา ๗๘ (วัดสามัคคีชัย) มีนักเรียนจำนวน ๒๖๐ คน ครูจำนวน ๑๖ คน
- โรงเรียนชุมชนพรปัญญาอนุกุล (สอนผู้พิการทางสมอง) มีนักเรียน จำนวน ๓๐๐ คน ครู จำนวน ๔๑ คน

ลูกจ้างประจำ จำนวน ๔ คน พนักงานจ้าง จำนวน ๓๐ คน

- ศูนย์พัฒนาเด็กเล็ก มีครูผู้ดูแลเด็ก จำนวน ๔ คน มีเด็กเล็กจำนวน ๗๙ คน
- ศูนย์การเรียนรู้ ICT ชุมชน เทศบาลตำบลสะพลี เปิดให้บริการอินเทอร์เน็ต แก่ประชาชนที่สนใจ

### ๔.๒ สาธารณสุข

๑) ศูนย์บริการสาธารณสุข จำนวน ๑ แห่ง

๒) ร้านขายยาแผนปัจจุบัน จำนวน ๓ แห่ง

๓) โรงพยาบาลส่งเสริมสุขภาพตำบลสะพลี จำนวน ๑ แห่ง

๔) บุคลากร

- เจ้าพนักงานสาธารณสุขอาวุโส จำนวน ๑ คน
- พยาบาลวิชาชีพเวชปฏิบัติ จำนวน ๑ คน
- พยาบาลวิชาชีพ จำนวน ๑ คน
- เจ้าพนักงานสาธารณสุข จำนวน ๑ คน
- เจ้าพนักงานทันตสาธารณสุข จำนวน ๑ คน
- เจ้าหน้าที่บันทึกข้อมูล จำนวน ๑ คน
- ผู้ช่วยเหลือคนไข้ จำนวน ๑ คน
- อสม. จำนวน ๑๔๘ คน

๕) ประเภทการเจ็บป่วย

๑. โรคไข้หวัด

๒. โรคทางเดินหายใจ

๓. โรคกระเพาะอาหาร

๔. โรคระบบกล้ามเนื้อ

๕. ผู้ป่วยเรื้อรัง ส่งต่อจาก รพ.ปะทิว จำนวน ๑๓๐ คน

๖. ผู้ป่วยติดเชื้อ

๗. ผู้ป่วยอุบัติเหตุ

### ๔.๓ อาชญากรรม

ในเขตพื้นที่เทศบาลตำบลสะพลีการก่อเหตุอาชญากรรมในพื้นที่ก็จะมีในเรื่องของคดีลักทรัพย์ ซึ่งในแต่ละปีจะมีอยู่บ่อยครั้งมาก

### ๔.๔ ยาเสพติด

เรื่องยาเสพติดในพื้นที่เขตเทศบาลจะไม่มีคดียาเสพติดคดีร้ายใหญ่ๆ แต่จะเป็นคดีรายย่อย มีทั้งคดีผู้ค้ายาเสพติดรายย่อย และผู้เสพยาเสพติด เกี่ยวกับ ยาบ้า กัญชา และพืชกระท่อม

#### ๔.๕ การสังคมสงเคราะห์

ผู้สูงอายุ ผู้พิการ และผู้ป่วยเอดส์ ได้รับเงินสวัสดิการ เบี้ยยังชีพสงเคราะห์ผู้สูงอายุและเบี้ยยังชีพผู้พิการ ได้รับเงินสวัสดิการจากงบประมาณของกรมส่งเสริมการปกครองท้องถิ่น และเบี้ยยังชีพผู้ป่วยเอดส์ ได้รับเงินสวัสดิการจากงบประมาณของเทศบาลตำบลสะพลี ดังนี้

๑. เบี้ยยังชีพผู้สูงอายุ	จำนวน	๓๘๕	คน
๒. เบี้ยยังชีพผู้พิการ	จำนวน	๔๒	คน
๓. เบี้ยยังชีพผู้ป่วยเอดส์	จำนวน	๒	คน

### ๕. ระบบบริการพื้นฐาน

#### ๕.๑ การคมนาคมขนส่ง

สามารถเดินทางโดยรถยนต์และรถจักรยานยนต์โดยใช้เส้นทางทางหลวงแผ่นดินหมายเลข ๓๑๘๐ (สายท่าเสม็ด-ท่าแซะ) ทางหลวงหมายเลข ๓๒๐๑ (ปะทิว-ต้นมะขาม) และถนนเทศบาล

#### ๕.๒ การไฟฟ้า

เป็นการบริการจากการไฟฟ้าส่วนภูมิภาคท่าแซะ ซึ่งให้บริการในเขตเทศบาลอย่างทั่วถึงมีครัวเรือนที่มีไฟฟ้าใช้ ๑๐๐% และเทศบาลได้จัดให้มีไฟฟ้าสาธารณะบริเวณถนนในเขตชุมชนและถนนซอยต่างๆ

#### ๕.๓ การประปา

เป็นการบริการจากการประปาส่วนภูมิภาค และประปาหมู่บ้าน

ครัวเรือนที่มีน้ำประปาใช้	จำนวน	๕๒๘	ครัวเรือน
ครัวเรือนที่ใช้ประปาหมู่บ้าน	จำนวน	๑๒๓	ครัวเรือน

#### ๕.๔ โทรศัพท์

ในเขตเทศบาลมีครัวเรือนที่มีโทรศัพท์ที่ใช้ประมาณ ๗๕๐ ครัวเรือน และอีกส่วนหนึ่งใช้บริการโทรศัพท์เคลื่อนที่ ส่วนโทรศัพท์สาธารณะมีครบทุกชุมชน

#### ๕.๕ ไปรษณีย์หรือการสื่อสารหรือการขนส่ง และวัสดุ ครุภัณฑ์

มีที่ทำการไปรษณีย์โทรเลขให้บริการรับ - ส่งจดหมาย โทรคมนาคม โทรเลข ธารณัติ และพัสดุทางไปรษณีย์ จำนวน ๑ แห่ง

### ๖. ระบบเศรษฐกิจ

#### ๖.๑ การเกษตร

ประชากรประกอบอาชีพ ปลุกมะพร้าว ยางพารา ปาล์มน้ำมัน เลี้ยงกุ้ง

#### ๖.๒ การประมง

มีประชาชนในเขตเทศบาลประกอบอาชีพประมงบางส่วน ประเภทประมงน้ำลึก, ประมงชายฝั่ง, ประมงน้ำกร่อย

#### ๖.๓ การปศุสัตว์

มีประชาชนในเขตเทศบาลประกอบอาชีพการปศุสัตว์เป็นส่วนน้อย สัตว์ที่เลี้ยงได้แก่ แพะ เป็ด

#### ๖.๔ การบริการ

- มีสถานประกอบการที่พัก จำนวน ๕ แห่ง
- มีสถานประกอบการจำหน่ายอาหาร จำนวน ๒ แห่ง
- มีสถานบริการน้ำมัน จำนวน ๒ แห่ง
- มีสถานบริการล้างรถ จำนวน ๔ แห่ง
- มีสถานบริการเสริมความงาม จำนวน ๙ แห่ง

#### ๖.๕ การท่องเที่ยว

เขตเทศบาลตำบลสะพลีมีพื้นที่ติดกับชายทะเล มีชายหาดสะพลี สะพานท่าเทียบเรือ จุดชมวิว แหลมสะพลี (เขายายหับ) ศาลกรมหลวงเพชรรัตนสุทนต์ และเขื่อนกันทรายบริเวณปากคลองท่าเสม็ด

#### ๖.๖ อุตสาหกรรม

มีโรงงานอุตสาหกรรมขนาดเล็ก (อุตสาหกรรมครัวเรือน) และขนาดกลาง จำนวน ๖ แห่ง ได้แก่ โรงน้ำปลา, โรงกลึงเหล็ก, โรงงานแช่แข็งปูนิ่ม

#### ๖.๗ การพาณิชย์และกลุ่มอาชีพ

มีตลาดเอกชนที่ได้รับอนุญาตให้เปิดกิจการ ในลักษณะตลาดประเภทที่ ๑ จำนวน ๑ แห่ง และตลาดประเภทที่ ๓ จำนวน ๑ แห่ง

#### ๖.๘ แรงงาน

ประชาชนส่วนใหญ่จะประกอบอาชีพ เกษตรกรรม รองลงมาเป็นอาชีพประมงชายฝั่ง หรือประมงน้ำตื้น ซึ่งแรงงานที่ใช้ส่วนใหญ่ก็จะเป็นแรงงานในครัวเรือน หรือคนไทยเอง ในส่วนของแรงงานต่างด้าวก็มีบ้าง คือ พม่า

### ๗. เศรษฐกิจพอเพียงท้องถิ่น (ด้านการเกษตรและแหล่งน้ำ)

#### ๗.๑ ข้อมูลพื้นฐานของหมู่บ้านหรือชุมชน

เทศบาลตำบลสะพลีมีพื้นที่ ๖.๑๕ ตารางกิโลเมตร หรือประมาณ ๓,๘๔๓.๗๕ ไร่ ประกอบด้วยบางส่วนของ หมู่ที่ ๑ หมู่ที่ ๔ หมู่ที่ ๙ และพื้นที่ทั้งหมดของ หมู่ที่ ๕ ตำบลสะพลี อำเภอปะทิว จังหวัดชุมพร อยู่ห่างจาก จังหวัดชุมพรประมาณ ๑๘ กิโลเมตร ห่างจากอำเภอปะทิว ๑๗ กิโลเมตร แบ่งเขตการปกครอง เป็น ๓ ชุมชนย่อย คือ

๑. ชุมชนบ้านท่าเสม็ด ประกอบด้วยพื้นที่หมู่ที่ ๑ ตำบลสะพลี
๒. ชุมชนบ้านต้นมะขาม ประกอบด้วยพื้นที่หมู่ที่ ๔ และหมู่ที่ ๙ ตำบลสะพลี
๓. ชุมชนบ้านชายทะเล ประกอบด้วยพื้นที่หมู่ที่ ๕ ตำบลสะพลี

#### ๗.๒ ข้อมูลด้านการเกษตร

ประชากรประกอบอาชีพ ปลุกมะพร้าว ยางพารา ปาล์มน้ำมัน เลี้ยงกุ้ง

#### ๗.๓ ข้อมูลด้านแหล่งน้ำทางการเกษตร

แหล่งน้ำธรรมชาติมีสระน้ำ ๓ แห่ง ได้แก่

- ห้วยตาอ่อน ตั้งอยู่บริเวณ หมู่ที่ ๙ ตำบลสะพลี
- ห้วยวังกะทะ ตั้งอยู่บริเวณ หมู่ที่ ๙ ตำบลสะพลี
- ห้วยลึก ตั้งอยู่บริเวณ หมู่ที่ ๙ ตำบลสะพลี

๗.๔ ข้อมูลด้านแหล่งน้ำกิน น้ำใช้ (หรือน้ำเพื่อการอุปโภค บริโภค)

เป็นการบริการจากการประปาส่วนภูมิภาค และประปาหมู่บ้าน

ครัวเรือนที่มีน้ำประปาใช้ จำนวน ๕๒๘ ครัวเรือน

ครัวเรือนที่ใช้ประปาหมู่บ้าน จำนวน ๑๒๓ ครัวเรือน

## ๘. ศาสนา ประเพณี วัฒนธรรม

### ๘.๑ การนับถือศาสนา

ประชาชนส่วนใหญ่ในเขตเทศบาลตำบลสะพลี นับถือศาสนาพุทธ และมีวัด ๑ แห่ง คือ วัดสามัคคีชัย ตั้งอยู่หมู่ที่ ๕ ตำบลสะพลี อำเภอปะทิว จังหวัดชุมพร

### ๘.๒ ประเพณีและงานประจำปี

ประเพณีท้องถิ่นที่สำคัญ

ก. ประเพณีลอยกระทง ประมาณเดือนพฤศจิกายน

กิจกรรมสังเขป จัดประกวดนางนพมาศ ประกวดกระทง ประเพณีสงกรานต์และประเพณี

สร้างสรรค์

ข. ประเพณีทำบุญตักบาตรวันปีใหม่ ประมาณเดือนมกราคม

กิจกรรมสังเขป ทำบุญตักบาตรข้าวสาร – อาหารแห้ง

ค. ประเพณีสงกรานต์ ประมาณเดือนเมษายน

กิจกรรมสังเขป ทำบุญตักบาตรบริเวณหน้าตลาดสะพลี – และมีการจัดกิจกรรมรดน้ำผู้สูงอายุ ตลอดจน คณะผู้บริหารเทศบาล และสมาชิกสภาฯ ข้าราชการ พนักงาน

ง. ประเพณีแห่เทียนพรรษา ประมาณเดือนกรกฎาคม

กิจกรรมสังเขป ตั้งจุดรับเทียนและแห่เทียนพรรษา ไปยังวัดสามัคคีชัย และนำไปถวายวัดในเขต

ตำบลสะพลี

### ๘.๓ ภูมิปัญญาท้องถิ่น ภาษาถิ่น

- หัตถกรรมไม้กวาด (ดอกอ้อ) ชุมชนบ้านต้นมะขาม

- การทำกะปิ น้ำปลา ปลาเค็ม ชุมชนบ้านชายทะเลและชุมชนบ้านท่าเสม็ด

### ๘.๔ สินค้าพื้นเมืองและของที่ระลึก

- กะปิ น้ำปลา ปลาเค็ม ชุมชนบ้านชายทะเลและชุมชนบ้านท่าเสม็ด

## ๙. ทรัพยากรธรรมชาติ

### ๙.๑ น้ำ

#### แหล่งน้ำธรรมชาติ

- ลำห้วย จำนวน ๓ แห่ง ได้แก่ ห้วยตาอ่อน ห้วยวังกระทะ และห้วยลึก

#### แหล่งน้ำที่สร้างขึ้น

- น้ำประปาหมู่บ้าน จำนวน ๖ แห่ง

- น้ำประปาภูมิภาค จำนวน ๑ แห่ง

### ๙.๒ ป่าไม้

ในพื้นที่เขตเทศบาลไม่มีทรัพยากรป่าไม้

### ๙.๓ ภูเขา

ในพื้นที่เขตเทศบาลไม่มีภูเขา

#### ๙.๔ คุณภาพของทรัพยากรธรรมชาติ

ในพื้นที่เทศบาลตำบลสะพลีมีทรัพยากรธรรมชาติทางทะเลที่สวยงาม มีชายหาดอ่าวสะพลียาวประมาณ ๑๑ กิโลเมตร มีทรัพยากรด้านอาหารทะเลที่ใหม่สดสะอาด เพราะประชาชนประกอบอาชีพประมงเป็นส่วนใหญ่ และนำมาจำหน่ายถึงผู้บริโภคทันที

#### ๑๐. อื่นๆ (ถ้ามีระบุด้วย)

## ส่วนที่ ๓

### ยุทธศาสตร์ขององค์กรปกครองส่วนท้องถิ่น

#### ๑. ความสัมพันธ์ระหว่างแผนพัฒนาระดับมหภาค

##### ๑.๑ แผนยุทธศาสตร์ชาติ ๒๐ ปี

วิสัยทัศน์ : “ประเทศไทยมีความมั่นคง มั่งคั่ง ยั่งยืน เป็นประเทศพัฒนาแล้ว ด้วยการพัฒนาตามปรัชญาของเศรษฐกิจพอเพียง”

##### กรอบยุทธศาสตร์ชาติระยะ ๒๐ ปี (พ.ศ. ๒๕๖๐ – ๒๕๗๙)

เพื่อให้บรรลุวิสัยทัศน์ “ประเทศไทยมีความมั่นคง มั่งคั่ง ยั่งยืน เป็นประเทศพัฒนาแล้ว ด้วยการพัฒนาตามปรัชญาของเศรษฐกิจพอเพียง” นำไปสู่การพัฒนาให้คนไทยมีความสุข และตอบสนองต่อการบรรลุซึ่งผลประโยชน์แห่งชาติ ในการที่จะพัฒนาคุณภาพชีวิต สร้างรายได้ระดับสูง เป็นประเทศพัฒนาแล้ว และสร้างความสุขของคนไทย สังคมมีความมั่นคง เสมอภาคและ เป็นธรรม ประเทศสามารถแข่งขันได้ในระบบเศรษฐกิจ

##### ๑. ด้านความมั่นคง

(๑) การเสริมสร้างความมั่นคงของสถาบันหลักของชาติและการปกครองระบอบประชาธิปไตยอันมีพระมหากษัตริย์ทรงเป็นประมุข

(๒) การปฏิรูปกลไกการบริหารประเทศ

(๓) การป้องกันและแก้ไขการก่อความไม่สงบในจังหวัดชายแดนภาคใต้

(๔) การบริหารจัดการความมั่นคงชายแดนและชายฝั่งทะเล

(๕) การพัฒนาระบบ กลไก มาตรการและความร่วมมือระหว่างประเทศทุกระดับ

(๖) การพัฒนาเสริมสร้างศักยภาพการผนึกกำลังป้องกันประเทศและกองทัพ

(๗) การพัฒนาระบบการเตรียมพร้อมแห่งชาติ รักษาความมั่นคงของฐานทรัพยากรธรรมชาติ สิ่งแวดล้อม และการปกป้องรักษาผลประโยชน์แห่งชาติทางทะเล รวมทั้งเสริมสร้างความมั่นคงทางอาหาร พลังงาน และน้ำ

(๘) การปรับกระบวนการทำงานของกลไกที่เกี่ยวข้องจากแนวตั้งสู่แนวระนาบมากขึ้น

##### ๒. ด้านการสร้างความสามารถในการแข่งขัน

(๑) สมรรถนะทางเศรษฐกิจ ได้แก่ รักษาเสถียรภาพทางเศรษฐกิจและสร้างความเชื่อมั่น ส่งเสริมการค้าและการลงทุนทั้งภาครัฐและเอกชน และพัฒนาประเทศสู่ความเป็นชาติการค้าเพื่อเป็นศูนย์กลางการค้า และได้ประโยชน์จากห่วงโซ่มูลค่าในภูมิภาคเพิ่มขึ้น

(๒) การพัฒนาภาคการผลิตและบริการ ภาคเกษตร ได้แก่ เสริมสร้างฐานการผลิตภาคเกษตรให้เข้มแข็งและยั่งยืน เพิ่มขีดความสามารถในการแข่งขันของภาคเกษตร พัฒนาสินค้าเกษตรและอาหารที่มีศักยภาพในการแข่งขัน และส่งเสริมเกษตรกร รายย่อยให้ปรับไปสู่รูปแบบเกษตรยั่งยืนที่เป็นมิตรกับสิ่งแวดล้อมและรวมกลุ่มเกษตรกรในการพัฒนาอาชีพที่เข้มแข็ง **ภาคอุตสาหกรรม** พัฒนาอุตสาหกรรมศักยภาพ ได้แก่ พัฒนาอุตสาหกรรมส่งออกที่มีศักยภาพสูง สร้างความเข้มแข็งให้กับผู้ประกอบการไทย และพัฒนาอุตสาหกรรมที่มีศักยภาพในอนาคต เป็นต้น และภาคบริการ พัฒนายกระดับผลิตภัณฑ์การท่องเที่ยว ผลักดันประเทศไทยสู่การเป็นศูนย์กลางการให้บริการสุขภาพ และส่งเสริมธุรกิจบริการที่มีศักยภาพ

(3) **พัฒนาผู้ประกอบการและเศรษฐกิจชุมชน** ได้แก่ พัฒนาทักษะและองค์ความรู้ของผู้ประกอบการไทย พัฒนาและยกระดับผลิตภาพแรงงานเพื่อส่งเสริมขีดความสามารถในการแข่งขันของประเทศ พัฒนาวิสาหกิจขนาดกลางและขนาดย่อมสู่สากล ยกระดับศักยภาพของสินค้าหนึ่งตำบลหนึ่งผลิตภัณฑ์ (OTOP) ไทยให้ก้าวไกลสู่สากล และพัฒนาวิสาหกิจชุมชนและสถาบันเกษตรกร

(4) **การพัฒนาพื้นที่เศรษฐกิจพิเศษและเมือง** โดยพัฒนาเขตเศรษฐกิจพิเศษชายแดน พัฒนาพื้นที่เศรษฐกิจบริเวณชายฝั่งทะเลตะวันออก พัฒนาระบบเมืองศูนย์กลางความเจริญของประเทศ และพัฒนาคลังเตอร์อุตสาหกรรมและบริการที่มีศักยภาพในการขับเคลื่อนประเทศ

(5) **การลงทุนพัฒนาโครงสร้างพื้นฐาน** ในด้านการขนส่ง ความมั่นคงและพลังงาน ระบบเทคโนโลยีสารสนเทศและการสื่อสาร และการวิจัยและพัฒนา

(6) **การเชื่อมโยงกับภูมิภาคและเศรษฐกิจโลก** สร้างความเป็นหุ้นส่วนการพัฒนา กับประเทศในอนุภูมิภาค ภูมิภาค และนานาชาติ ส่งเสริมให้ประเทศไทยเป็นฐานของการประกอบธุรกิจ ส่งเสริมความร่วมมือกับภูมิภาคและนานาชาติในการสร้างความมั่นคงด้านพลังงาน อาหาร สิ่งแวดล้อม และการบริหารจัดการภัยพิบัติ ส่งเสริมบทบาทการเป็นผู้ประสานประโยชน์ในการเชื่อมโยงและสร้างความสมดุลของความสัมพันธ์ของประเทศไทยกับกลุ่มอำนาจทางเศรษฐกิจต่างๆ เพิ่มบทบาทและการมีส่วนร่วมของไทยในองค์การระหว่างประเทศในการผลักดันการพัฒนาในอนุภูมิภาคและภูมิภาค สนับสนุนการเปิดการค้าเสรี และสร้างองค์ความรู้ด้านการต่างประเทศต่อส่วนต่างๆ และสาธารณชนไทย

### ๓. ด้านการพัฒนาและเสริมสร้างศักยภาพคน

- (๑) พัฒนาศักยภาพคนตลอดช่วงชีวิต
- (๒) การยกระดับการศึกษาและการเรียนรู้ให้มีคุณภาพเท่าเทียมและทั่วถึง
- (๓) ปลุกฝังระเบียบวินัย คุณธรรม จริยธรรม ค่านิยมที่พึงประสงค์
- (๔) การสร้างเสริมให้คนมีสุขภาพที่ดี
- (๕) การสร้างความอยู่ดีมีสุขของครอบครัวไทย

### ๔. ด้านการสร้างโอกาสความเสมอภาค และเท่าเทียมกันทางสังคม

- (๑) สร้างความมั่นคงและการลดความเหลื่อมล้ำทางเศรษฐกิจและสังคม
- (๒) พัฒนาระบบบริการและระบบบริหารจัดการสุขภาพ
- (๓) มีสภาพแวดล้อมและนวัตกรรมที่เอื้อต่อการดำรงชีวิตในสังคมสูงวัย
- (๔) สร้างความเข้มแข็งของสถาบันทางสังคม ทูตทางวัฒนธรรมและความเข้มแข็งของชุมชน
- (๕) พัฒนาการสื่อสารมวลชนให้เป็นกลไกในการสนับสนุนการพัฒนา

### ๕. ด้านการสร้างการเติบโตบนคุณภาพชีวิตที่เป็นมิตรกับสิ่งแวดล้อม

- (๑) จัดระบบอนุรักษ์ ฟื้นฟูและป้องกันการทำลายทรัพยากรธรรมชาติ
- (๒) วางระบบบริหารจัดการน้ำให้มีประสิทธิภาพทั้ง ๒๕ ลุ่มน้ำ เน้นการปรับระบบการบริหารจัดการอุทกภัยอย่างบูรณาการ
- (๓) การพัฒนาและใช้พลังงานที่เป็นมิตรกับสิ่งแวดล้อม
- (๔) การพัฒนาเมืองอุตสาหกรรมเชิงนิเวศและเมืองที่เป็นมิตรกับสิ่งแวดล้อม
- (๕) การร่วมลดปัญหาโลกร้อนและปรับตัวให้พร้อมกับการเปลี่ยนแปลงสภาพภูมิอากาศ
- (๖) การใช้เครื่องมือทางเศรษฐศาสตร์และนโยบายการคลังเพื่อสิ่งแวดล้อม

## ๖. ด้านการปรับสมดุลและพัฒนา ระบบการบริหารจัดการภาครัฐ

- (๑) การปรับปรุงการบริหารจัดการรายได้และรายจ่ายของภาครัฐ
- (๒) การพัฒนาระบบการให้บริการประชาชนของหน่วยงานภาครัฐ
- (๓) การปรับปรุงบทบาท ภารกิจ และโครงสร้างของหน่วยงานภาครัฐ ให้มีขนาดที่เหมาะสม
- (๔) การวางระบบบริหารงานราชการแบบบูรณาการ
- (๕) การพัฒนาระบบบริหารจัดการกำลังคนและพัฒนาบุคลากรภาครัฐในการปฏิบัติราชการ
- (๖) การต่อต้านการทุจริตและประพฤติมิชอบ
- (๗) การปรับปรุงแก้ไขกฎหมาย ระเบียบ และข้อบังคับให้มีความชัดเจน ทันสมัย เป็นธรรม และสอดคล้องกับข้อบังคับสากลหรือข้อตกลงระหว่างประเทศ ตลอดจน พัฒนาหน่วยงานภาครัฐและบุคลากรที่มีหน้าที่เสนอความเห็นทางกฎหมายให้มีศักยภาพ

### ๑.๒ แผนพัฒนาเศรษฐกิจและสังคมแห่งชาติ ฉบับที่ ๑๒

วิสัยทัศน์ : มั่นคง มั่งคั่ง ยั่งยืน

#### ยุทธศาสตร์การพัฒนาประเทศของแผนพัฒนาฯ ฉบับที่ ๑๒

##### ๑. การเสริมสร้างและพัฒนาศักยภาพทุนมนุษย์

- พัฒนาศักยภาพคนทุกช่วงวัยให้เป็นคนดี คนเก่ง มีระเบียบวินัย และมีคุณภาพชีวิตที่ดี
- ยกระดับคุณภาพการศึกษาและการเรียนรู้
- สร้างสภาพแวดล้อมและนวัตกรรมที่เอื้อต่อสังคมสูงวัย
- การป้องกันและควบคุมปัจจัยทางสังคมที่กำหนดสุขภาพเพื่อสร้างสุขภาวะที่ดี
- สร้างบทบาทสถาบันสังคมและทุนทางวัฒนธรรมเพื่อส่งเสริมคุณธรรมจริยธรรมในสังคม

##### ๒. การสร้างความเป็นธรรม ลดความเหลื่อมล้ำในสังคม

- การยกระดับรายได้ สร้างโอกาสในการประกอบอาชีพ และขับเคลื่อนเศรษฐกิจฐานราก
- การเข้าถึงบริการทางสังคมของรัฐอย่างมีคุณภาพ ทัวถึง และเป็นธรรม
- การจัดรูปแบบบริการสุขภาพและสวัสดิการสังคมขั้นพื้นฐานที่จำเป็นและเหมาะสมตามกลุ่มเป้าหมาย
- การพัฒนาระบบยุติธรรมชุมชน และเพิ่มศักยภาพกองทุนยุติธรรม

##### ๓. สร้างความเข้มแข็งทางเศรษฐกิจและแข่งขันได้อย่างยั่งยืน

- การบริหารจัดการนโยบายการเงินและการคลัง ปฏิรูปภาษีทั้งระบบ
- ปรับโครงสร้างการผลิตและบริการ ภาคเกษตร อุตสาหกรรม บริการ การลงทุน
- วางรากฐานการพัฒนามนุษย์ องค์กรความรู้ เทคโนโลยี และนวัตกรรม กฎระเบียบ
- ส่งเสริมผู้ประกอบการให้เข้มแข็งสู่เศรษฐกิจดิจิทัล

##### ๔. การเติบโตที่เป็นมิตรกับสิ่งแวดล้อมเพื่อการพัฒนาอย่างยั่งยืน

- สร้างสมดุลระหว่างการอนุรักษ์และการใช้ประโยชน์อย่างยั่งยืนและ เป็นธรรม
- บริหารจัดการน้ำให้มีประสิทธิภาพ
- แก้ไขปัญหาวิกฤตสิ่งแวดล้อมโดยเร่งรัด : ขยะ ก๊าซเรือนกระจก
- ลดการใช้พลังงาน



- ยกระดับความสามารถในการป้องกันผลกระทบจากการเปลี่ยนแปลงสภาพภูมิอากาศและภัยพิบัติธรรมชาติ

#### ๕. ด้านความมั่นคง

- ดำรงสถาบันหลักของชาติให้ดำรงอยู่อย่างมั่นคง
  - สร้างความเชื่อมั่น ความสามัคคี ความสงบสุขของคนในชาติ
  - สร้างความเชื่อมั่นและพัฒนาความร่วมมือในกลุ่มประเทศอาเซียนและประชาคมโลก
  - รักษาความมั่นคงของฐานทรัพยากรธรรมชาติ สิ่งแวดล้อมและปกป้องรักษาผลประโยชน์ทางทะเล
- สร้างความมั่นคง : ด้านอาหาร พลังงาน และน้ำ/ เทคโนโลยีสารสนเทศและไซเบอร์
- พัฒนาศักยภาพการป้องกันประเทศและรักษาความสงบภายในและความมั่นคงระหว่างประเทศ
  - พัฒนาข่าวกรอง/ระบบการเตรียมพร้อมแห่งชาติ/ระบบบริหารจัดการภัยพิบัติ ให้มีประสิทธิภาพ
  - สนับสนุนงานศึกษา วิจัย พัฒนาด้านความมั่นคง

#### ๖. การเพิ่มประสิทธิภาพและ ธรรมภิบาลในภาครัฐ

- เพิ่มประสิทธิภาพบริหารจัดการภาครัฐ ให้บริการผ่านเครือข่ายอิเล็กทรอนิกส์ (E-government)
- ปรับปรุงกระบวนการงบประมาณและการมีส่วนร่วมของประชาชนในการติดตามตรวจสอบการเงินการคลังภาครัฐ
- ปรับโครงสร้างการบริหารงานท้องถิ่นให้เอื้อต่อการกระจายอำนาจที่มีประสิทธิภาพมากขึ้น
- ป้องกันและปราบปรามทุจริตคอร์รัปชัน

#### ๗. ด้านการพัฒนาโครงสร้างพื้นฐานและระบบโลจิสติกส์

- พัฒนาและบริหารจัดการโครงสร้างพื้นฐานและสิ่งอำนวยความสะดวก : ด้านคมนาคมขนส่ง (ระบบราง)
- เชื่อมโยงเครือข่ายโทรคมนาคม/การเดินทางและขนส่งสินค้าระหว่างประเทศที่ได้มาตรฐาน
- พัฒนาความมั่นคงด้านพลังงานและการผลิตพลังงานทดแทน
- สนับสนุนการพัฒนาเศรษฐกิจดิจิทัล
- ลดความเหลื่อมล้ำการเข้าถึงโครงสร้างพื้นฐาน
- พัฒนาระบบโลจิสติกส์ : ส่งเสริมผู้ประกอบการในการสร้างเครือข่ายการขนส่งระหว่างประเทศ/พัฒนาบุคลากรด้าน โลจิสติกส์
- ปรับปรุงระบบบริหารจัดการ การกฎหมาย และระเบียบที่เกี่ยวข้อง

#### ๘. ด้านวิทยาศาสตร์ เทคโนโลยี วิจัย และนวัตกรรม

- เพิ่มการลงทุนวิจัยและพัฒนา
- ปรับปรุงสภาพแวดล้อมของการพัฒนาวิทยาศาสตร์ฯ : บุคลากรวิจัย โครงสร้างพื้นฐาน และบริหารจัดการ
- เสริมสร้างสังคมที่มีตรรกะทางความคิด ทนทางปัญญา
- บริหารจัดการทรัพยากรธรรมชาติและสิ่งแวดล้อมสู่ความสมดุล
- สนับสนุนให้เกิดกลไกบูรณาการระหว่างหน่วยงานและองค์กรต่างๆที่เกี่ยวข้อง

### ๙. การพัฒนาภาค เมือง และพื้นที่เศรษฐกิจ

- สร้างฐานเศรษฐกิจใหม่รองรับการเข้าสู่ประชาคมเศรษฐกิจอาเซียน
- พัฒนาเมืองศูนย์กลางความเจริญในภูมิภาคให้เป็นเมืองน่าอยู่และปลอดภัยสนับสนุนการเชื่อมโยงในภูมิภาค
- พัฒนาพื้นที่เศรษฐกิจหลักบริเวณชายฝั่งทะเลตะวันออก
- พัฒนาพื้นที่เศรษฐกิจพิเศษชายแดน เชื่อมโยงกับการพัฒนาคลัสเตอร์อุตสาหกรรมและบริการที่มีศักยภาพ และโครงการพัฒนาท่าเรือน้ำลึกทวาย

### ๑๐. ด้านการต่างประเทศ ประเทศเพื่อนบ้านและภูมิภาค

- ดูแลการดำเนินงานตามข้อผูกพันและพันธกรณี ตลอดจนมาตรฐานต่างๆ ในฐานะประเทศสมาชิกทั้งเวทีระดับโลก ภูมิภาคและอนุภูมิภาคให้เข้าสู่มาตรฐานสากล : SDGs/ประมง/ การค้ามนุษย์
- เสริมสร้างความเชื่อมโยงระหว่างประเทศในอนุภูมิภาคประเทศเพื่อนบ้านและภูมิภาค
- ส่งเสริมให้ประเทศไทยเป็นฐานประกอบธุรกิจ/ให้บริการทางการศึกษา การเงิน สุขภาพ ลิขสิทธิ์ การลงทุน เพื่อวิจัยและพัฒนา

#### ๑.๓ แผนพัฒนาภาค/แผนพัฒนากลุ่มจังหวัด/แผนพัฒนาจังหวัด

กรอบยุทธศาสตร์การพัฒนากลุ่มจังหวัด/แผนพัฒนาจังหวัด

**วิสัยทัศน์:** “ชุมพรเมืองน่าอยู่ บนพื้นฐานการเกษตรกรรมและการท่องเที่ยวคุณภาพ เชื่อมโยงการพัฒนาสองฝั่งทะเล”

#### พันธกิจ

๑. เพิ่มประสิทธิภาพการผลิตสินค้าเกษตร เพื่อสร้างขีดความสามารถในการแข่งขันบนพื้นฐานการผลิตเชิงคุณภาพและเกษตรปลอดภัย
๒. เพิ่มประสิทธิภาพการบริหารจัดการท่องเที่ยว พัฒนาแหล่งท่องเที่ยวและโครงสร้างพื้นฐานที่มีคุณภาพ เพื่อสร้างขีดความสามารถในการแข่งขันทางการท่องเที่ยว
๓. เสริมสร้างศักยภาพคน ครอบครัว ชุมชนและสังคมที่มีคุณภาพ
๔. บริหารจัดการทรัพยากรธรรมชาติ สิ่งแวดล้อม และสาธารณสุขโดยกระบวนการมีส่วนร่วม
๕. เพิ่มประสิทธิภาพการบริหารราชการจังหวัด ดูแลรักษาความสงบเรียบร้อยและความมั่นคงเพื่อประโยชน์สุขของประชาชน

#### เป้าประสงค์รวม

๑. สินค้าการเกษตรมีคุณภาพ ได้รับการรับรองมาตรฐานและมีขีดความสามารถในการแข่งขันเพิ่มขึ้น
๒. การบริหารจัดการท่องเที่ยวมีคุณภาพและมีศักยภาพในการแข่งขัน
๓. ประชาชนมีคุณภาพ ครอบครัว ชุมชน สังคมมีความเข้มแข็งและดำเนินชีวิตตามหลักปรัชญาเศรษฐกิจพอเพียง
๔. การบริหารจัดการทรัพยากรธรรมชาติสิ่งแวดล้อม และสาธารณสุขเป็นไปอย่างมีความพร้อมและทันเหตุการณ์
๕. ประชาชนได้รับประโยชน์สูงสุดจากการบริหารราชการจังหวัด

## ประเด็นยุทธศาสตร์และกลยุทธ์

๑. การพัฒนาการเกษตรกรรม การท่องเที่ยว และเชื่อมโยงการพัฒนาในระดับภูมิภาค
  - ๑.๑ พัฒนาประสิทธิภาพการผลิตและการบริหารจัดการตลาดสินค้าเกษตร
  - ๑.๒ พัฒนาการท่องเที่ยวให้สามารถสร้างรายได้อย่างยั่งยืน
  - ๑.๓ พัฒนาโครงสร้างพื้นฐานด้านการเกษตรและการท่องเที่ยว
๒. การพัฒนาคน ครอบครัว ชุมชน สังคมให้มีความมั่นคงตามหลักปรัชญาของเศรษฐกิจพอเพียง
  - ๒.๑ ส่งเสริมการดำเนินชีวิตตามแนวปรัชญาเศรษฐกิจพอเพียง
  - ๒.๒ พัฒนาศักยภาพและคุณภาพคนสู่สังคมแห่งการเรียนรู้
  - ๒.๓ พัฒนาศักยภาพและคุณภาพชีวิตของคน ชุมชนและความเหลื่อมล้ำทางสังคม
๓. การบริหารจัดการทรัพยากรธรรมชาติและสิ่งแวดล้อมให้มีความสมดุลและยั่งยืน
  - ๓.๑ พัฒนาศักยภาพองค์กรปกครองส่วนท้องถิ่นในการบริหารจัดการทรัพยากรธรรมชาติสิ่งแวดล้อม และสาธารณสุข
  - ๓.๒ ป้องกัน สงวน อนุรักษ์ และฟื้นฟูทรัพยากรธรรมชาติให้มีการใช้ประโยชน์อย่างสมดุล
  - ๓.๓ พัฒนาเครือข่ายอนุรักษ์และฟื้นฟูทรัพยากรธรรมชาติและสิ่งแวดล้อม
  - ๓.๔ ส่งเสริมการใช้พลังงานทดแทนและพลังงานทางเลือก
๔. เพื่อเพิ่มประสิทธิภาพระบบการบริหารจัดการเชิงบูรณาการและการจัดการความมั่นคงเพื่อการพัฒนาแบบประชารัฐ
  - ๔.๑ ส่งเสริมการพัฒนาศักยภาพบุคลากรรองรับการพัฒนาจังหวัดเชิงคุณภาพ
  - ๔.๒ ยกระดับคุณภาพชีวิตของประชาชนโดยเครือข่ายความร่วมมือแบบประชารัฐ
  - ๔.๓ พัฒนาระบบการอำนวยความสะดวกและเป็นธรรมของจังหวัด
  - ๔.๔ เพิ่มประสิทธิภาพการป้องกันและปราบปรามอาชญากรรมและภัยคุกคามข้ามชาติ
  - ๔.๕ พัฒนาระบบควบคุมแรงงานต่างด้าวและหลบหนีเข้าเมืองอย่างมีประสิทธิภาพ

### ๑.๔ ยุทธศาสตร์การพัฒนาขององค์กรปกครองส่วนท้องถิ่นในเขตจังหวัด

#### กรอบยุทธศาสตร์การพัฒนาขององค์กรปกครองส่วนท้องถิ่น

##### ๑. ยุทธศาสตร์การพัฒนาโครงสร้างพื้นฐาน

๑.๑ แนวทางการคมนาคมและการขนส่ง ลงทะเบียนทางหลวงท้องถิ่น ถนนที่ อปท. ควรดำเนินการ โดยระบุพิกัดทางภูมิศาสตร์ เพื่อจะได้ทราบว่า ถนนอยู่ที่ใด มีสภาพอย่างไร และต้องปรับปรุงเมื่อใด

๑.๒ แนวทางการสาธารณสุขโรคและสาธารณสุขการ บริหารจัดการน้ำแบบบูรณาการ เพื่อแก้ไขปัญหาอุทกภัยและภัยแล้ง โดยระบุพิกัดทางภูมิศาสตร์ เพื่อวางแผนบำรุงรักษาและซ่อมแซมแหล่งน้ำ การเกษตร อีกทั้งป้องกันการดำเนินการในพื้นที่ซ้ำซ้อน

๑.๓ แนวทางการผังเมืองและการควบคุมอาคาร

##### ๒. ยุทธศาสตร์การส่งเสริมคุณภาพชีวิต

๒.๑ แนวทางการส่งเสริมอาชีพ เน้นกลุ่มแรงงานนอกระบบและกลุ่มที่ไม่มีการทำ

๒.๒ แนวทางสวัสดิการสังคม

- การส่งเสริมและพัฒนาผู้สูงอายุ เบี้ยยังชีพ สุขอนามัย และสภาพแวดล้อม
- การส่งเสริมและพัฒนาผู้พิการ สุขอนามัยและสภาพแวดล้อม
- การส่งเสริมและพัฒนาเด็กและเยาวชน อาหารเสริม(นม) และอาหารกลางวัน

- การส่งเสริมด้านที่พักอาศัยให้แก่ผู้ยากไร้ ผู้ด้อยโอกาส ผู้ยากจน ให้มีที่อยู่อาศัย
- งานสิทธิมนุษยชน การรักษาสีที่ประชาชนควรได้รับอย่างเท่าเทียมกัน

๒.๓ แนวทางการศึกษา ทั้งในระบบและนอกระบบ โดยการส่งเสริมให้มีศูนย์การเรียนรู้ชุมชนและการศึกษาตามอัธยาศัย

๒.๔ แนวทางการสาธารณสุข การส่งเสริมสุขภาพพลานามัยของประชาชน

### **๓. ยุทธศาสตร์การจัดระเบียบชุมชน/สังคม และการรักษาความสงบเรียบร้อย**

๓.๑ แนวทางการส่งเสริมประชาธิปไตย พัฒนาประชาธิปไตยภาคพลเมือง จัดทำระบบข้อมูลข่าวสาร เพื่อการพัฒนาชุมชน ตลอดจนสร้างเครือข่ายความเสมอภาคและสิทธิเสรีภาค

๓.๒ แนวทางการรักษาความยุติธรรมและกระบวนการยุติธรรมประชนอมชื้อพิพาทและช่วยเหลือทางด้านกฎหมาย

๓.๓ แนวทางการป้องกันและบรรเทาสาธารณภัย เพื่อลดความสูญเสียจากสาธารณภัยที่อาจเกิดขึ้น

- ส่งเสริมความรู้ในการจัดการสาธารณภัย
- ชักซ้อมการป้องกันและบรรเทาสาธารณภัย
- จัดหาสถานที่ และอุปกรณ์ในการช่วยเหลือเมื่อเกิดสาธารณภัย

๓.๔ แนวทางการรักษาความสงบเรียบร้อย สำรวจจุดที่เกิดเหตุร้าย ภัยจากกลุ่มมิจฉาชีพและหามาตรการป้องกัน

๓.๕ แนวทางการป้องกันแก้ไขปัญหาเสพติด มาตรการในการป้องกันปัญหา โดยการบังคับใช้กฎหมายอย่างเคร่งครัด

### **๔. ยุทธศาสตร์การพัฒนารวางแผน การส่งเสริมการลงทุน พาณิชยกรรมและการท่องเที่ยว**

๔.๑ แนวทางการส่งเสริมการลงทุน สร้างแนวคิดเศรษฐกิจสร้างสรรค์ในชุมชน เพิ่มมูลค่าผลิตภัณฑ์และพึ่งพาตนเองตามหลักปรัชญาเศรษฐกิจพอเพียง

๔.๒ แนวทางการส่งเสริมการเกษตร ให้ความรู้ทางวิชาการ จัดตั้งกลุ่มเกษตรกร จำหน่ายผลผลิตหาพันธุ์พืช และการบำรุงรักษาดิน

๔.๓ แนวทางการพาณิชยกรรม หาสถานที่ที่เหมาะสมสำหรับการค้าขาย และมาตรการสร้างความมั่นคงทางรายได้ให้แก่กลุ่มผู้ค้าขาย

๔.๔ แนวทางด้านการท่องเที่ยว ส่งเสริมการท่องเที่ยวที่ไม่ก่อผลกระทบต่อสภาพแวดล้อมและวิถีชีวิตของชุมชน

### **๕. ยุทธศาสตร์การบริหารจัดการและการอนุรักษ์ทรัพยากรธรรมชาติสิ่งแวดล้อม**

๕.๑ แนวทางอนุรักษ์ทรัพยากรธรรมชาติ คุ้มครองดูแลบำรุงรักษาป่าและน้ำแบบบูรณาการ

### **๖. ยุทธศาสตร์การส่งเสริมศิลปะ วัฒนธรรม จารีตประเพณี และภูมิปัญญาท้องถิ่น**

๖.๑ แนวทางการส่งเสริมการสืบทอดภูมิปัญญาท้องถิ่น สร้างองค์ความรู้ให้แก่คนในท้องถิ่น

๖.๒ แนวทางการอนุรักษ์ขนบธรรมเนียม จารีตประเพณี และรักษาอัตลักษณ์ของท้องถิ่น

๖.๓ แนวทางการอนุรักษ์ ทำนุบำรุง รักษาโบราณสถาน โบราณวัตถุในพื้นที่

### **๗. ยุทธศาสตร์การบริหารจัดการ**

๗.๑ แนวทางการป้องกัน และปราบปรามการทุจริต ประพฤติมิชอบในภาครัฐอย่างจริงจัง

- เสริมสร้างจิตสำนึกและค่านิยม
- สร้างวินัยแก่ทุกภาคส่วน
- รวมพลังแผ่นดินป้องกันและปราบปรามการทุจริต

๗.๒ แนวทางการส่งเสริมการมีส่วนร่วม

## ๘. ยุทธศาสตร์การเตรียมความพร้อมเข้าสู่ประชาคมอาเซียน

- ๘.๑ แนวทางพัฒนากลุ่ม อปท. ที่มีพรมแดนติดต่อกับประเทศเพื่อนบ้าน
- ๘.๒ แนวทางส่งเสริมด้านโครงสร้างพื้นฐานและระบบคมนาคม
- ๘.๓ แนวทางส่งเสริมด้านการค้าและการลงทุน
- ๘.๔ แนวทางส่งเสริมด้านการท่องเที่ยว
- ๘.๕ แนวทางส่งเสริมด้านการศึกษา
- ๘.๖ แนวทางส่งเสริมด้านสาธารณสุข
- ๘.๗ แนวทางส่งเสริมด้านสิ่งแวดล้อม
- ๘.๘ แนวทางส่งเสริมด้านอัตลักษณ์

(อื่นๆ กรณีความสัมพันธ์/สอดคล้องกับ THAILAND ๔.๐ ถ้ามีระบุด้วย)

## ๒. ยุทธศาสตร์ขององค์กรปกครองส่วนท้องถิ่น

### ๒.๑ วิสัยทัศน์

“ มุ่งมั่นพัฒนาคุณภาพชีวิต เศรษฐกิจก้าวหน้า การศึกษาก้าวหน้า รักษาประเพณีวัฒนธรรมอนุรักษ์สิ่งแวดล้อม ”

### พันธกิจการพัฒนา

- |             |   |
|-------------|---|
| ภารกิจที่ ๑ | บำรุงรักษาทางบกและทางน้ำ                                      |
| ภารกิจที่ ๒ | ประชาชนมีงานทำ มีรายได้พอเพียง                                |
| ภารกิจที่ ๓ | ส่งเสริมสุขภาพและอนามัยเพื่อยกระดับคุณภาพชีวิตและความเป็นอยู่ |
| ภารกิจที่ ๔ | ส่งเสริมการมีส่วนร่วมของประชาชนในการพัฒนาท้องถิ่น             |
| ภารกิจที่ ๕ | พัฒนาระบบการป้องกันและบรรเทาสาธารณภัยให้มีประสิทธิภาพ         |
| ภารกิจที่ ๖ | ปรับปรุงภูมิทัศน์เพื่อพัฒนาเป็นเมืองน่าอยู่                   |
| ภารกิจที่ ๗ | ประชาชนได้รับการศึกษา พร้อมสนับสนุนการกีฬาและนันทนาการ        |
| ภารกิจที่ ๘ | บำรุงศิลปะ วัฒนธรรมประเพณีท้องถิ่น                            |
| ภารกิจที่ ๙ | หน้าที่อื่น ๆ ตามกฎหมายบัญญัติ                                |

### ๒.๒ ยุทธศาสตร์

- ยุทธศาสตร์ที่ ๑ ยุทธศาสตร์การพัฒนาด้านการคมนาคมและขนส่ง
- ยุทธศาสตร์ที่ ๒ ยุทธศาสตร์การพัฒนาด้านเศรษฐกิจ
- ยุทธศาสตร์ที่ ๓ ยุทธศาสตร์การพัฒนาด้านสังคม/การศึกษา
- ยุทธศาสตร์ที่ ๔ ยุทธศาสตร์การพัฒนาด้านการเมืองและการบริหารจัดการ
- ยุทธศาสตร์ที่ ๕ ยุทธศาสตร์การพัฒนาด้านทรัพยากรธรรมชาติและสิ่งแวดล้อม

### ๒.๓ เป้าหมาย

๑. การบำรุงรักษาทางบกและทางน้ำ ให้มีความสะดวก
๒. เพื่อพัฒนาอาชีพและการยกระดับรายได้ของประชาชนให้เพียงพอต่อการดำรงชีพ
๓. เพื่อให้ราษฎรมีคุณภาพชีวิต ความเป็นอยู่ทั้งการศึกษา สาธารณสุข สวัสดิการการกีฬา และนันทนาการพร้อมทั้งบำรุงศิลปะ วัฒนธรรมประเพณีท้องถิ่นอย่างครบถ้วน
๔. เพื่อประสิทธิภาพในการบริหารจัดการองค์การ
๕. เพื่อส่งเสริมการมีส่วนร่วมของประชาชนและการพัฒนาองค์กรภาคประชาชน

๖. เพื่อเพิ่มประสิทธิภาพในการป้องกันและบรรเทาสาธารณภัย  
 ๗. อนุรักษ์ ป้องกัน พื้นฟูทรัพยากรธรรมชาติและสิ่งแวดล้อมให้มีสมดุล

#### ๒.๔ ตัวชี้วัด

แนวทางการพัฒนา	ตัวชี้วัด
๑. ก่อสร้าง ปรับปรุง บำรุงรักษาถนน ทางเท้า สะพาน ท่าเทียบเรือ	จำนวนถนน ทางเท้า สะพาน ท่าเทียบเรือที่เพิ่มขึ้น
๒. พัฒนาระบบสาธารณสุขโรค	จำนวนด้านสาธารณสุขโรค เพิ่มขึ้น
๓. ส่งเสริมอาชีพและเพิ่มรายได้ให้แก่ประชาชน	จำนวนประชากรในชุมชนมีอาชีพและรายได้เพิ่มขึ้น
๔. ส่งเสริมสุขภาพและอนามัยของประชาชน	จำนวนประชาชนที่มีสุขภาพอนามัยดีขึ้น
๕. ส่งเสริมความรู้ ความเข้าใจถึงพิษภัยของยาเสพติด	จำนวนเด็กเยาวชนรู้ถึงพิษภัยของยาเสพติด
๖. ส่งเสริมให้เยาวชนและประชาชนได้รับโอกาสทางการศึกษา	ประชาชนได้รับโอกาสทางการศึกษาอย่างทั่วถึง
๗. ส่งเสริมและอนุรักษ์วัฒนธรรมประเพณี	จำนวนของประชาชนมีส่วนร่วมในการอนุรักษ์ ศิลปวัฒนธรรม ประเพณีท้องถิ่น
๘. ส่งเสริมสวัสดิการและนันทนาการ	จำนวนของประชาชนที่ได้รับการส่งเสริมการกีฬา และนันทนาการ
๙. ส่งเสริมทักษะความรู้แก่บุคลากร	ร้อยละของบุคลากรที่ได้รับการส่งเสริมทักษะความรู้
๑๐. ส่งเสริมให้ประชาชนรับรู้ข่าวสารเข้าใจในบทบาทของเทศบาล	ร้อยละของประชาชนที่รับรู้ข่าวสารเข้าใจบทบาทของเทศบาล
๑๑. ส่งเสริมการมีส่วนร่วมของประชาชน	ร้อยละการมีส่วนร่วมของประชาชน
๑๒. ปรับปรุงสถานที่ปฏิบัติงาน	ประชาชนได้รับความสะดวกในการติดต่อราชการ
๑๓. จัดหาและปรับปรุงเครื่องใช้สำนักงาน	เทศบาลมีวัสดุ ครุภัณฑ์ เครื่องใช้สำนักงานอย่างเพียงพอ
๑๔. ส่งเสริมระบบการป้องกันและบรรเทาสาธารณภัย	จำนวนชุมชนมีความปลอดภัยในชีวิตและทรัพย์สิน

แนวทางการพัฒนา	ตัวชี้วัด
๑๕. ปรับปรุงและพัฒนารายได้ของเทศบาล	เทศบาลมีรายได้เพิ่มขึ้น
๑๖. ปรับปรุงงานด้านทะเบียน	ประชาชนได้รับความสะดวกในการติดต่องานทะเบียน
๑๗. สร้างจิตสำนึกในการอนุรักษ์ทรัพยากรธรรมชาติและสิ่งแวดล้อม	ร้อยละของชุมชนที่มีส่วนร่วมในการดูแลรักษาสิ่งแวดล้อม
๑๘. บำบัดและฟื้นฟูทรัพยากรธรรมชาติและสิ่งแวดล้อม	ร้อยละของชุมชนที่มีส่วนร่วมในการบำบัดและฟื้นฟูทรัพยากรธรรมชาติและสิ่งแวดล้อม
๑๙. ส่งเสริมการป้องกัน/เฝ้าระวังทรัพยากรธรรมชาติสิ่งแวดล้อม	ร้อยละของชุมชนที่มีส่วนร่วมในการป้องกัน/เฝ้าระวังทรัพยากรธรรมชาติสิ่งแวดล้อม
๒๐. กำจัดขยะบำบัดน้ำเสียการระบายน้ำ	จำนวนขยะลดลง ร้อยละของครัวเรือนมีระบบบำบัดน้ำเสีย

#### ๒.๕ ค่าเป้าหมาย

ยุทธศาสตร์การพัฒนา	ค่าเป้าหมาย
ยุทธศาสตร์ที่ ๑ การพัฒนาด้านการคมนาคม	๑. จำนวนถนน ทางเท้า รางระบายน้ำที่ได้มาตรฐานเพิ่มขึ้น ๒. ประชาชนทุกครัวเรือนมีระบบสาธารณสุขบิโภคทั่วถึง
ยุทธศาสตร์ที่ ๒ การพัฒนาด้านเศรษฐกิจ	๑. ประชาชนในพื้นที่มีการพัฒนาอาชีพ และรายได้ที่มั่นคงขึ้น
ยุทธศาสตร์ที่ ๓ การพัฒนาด้านสังคม/การศึกษา	๑. ประชาชนในพื้นที่มีคุณภาพชีวิตที่ดีขึ้น
ยุทธศาสตร์ที่ ๔ การพัฒนาด้านการเมืองและการบริหารจัดการ	๑. บุคลากรเทศบาลตำบลสะพลี ได้รับการพัฒนาอย่างมีประสิทธิภาพ ๒. ประชาชนมีส่วนร่วมในการพัฒนาองค์กร ๓. เจ้าหน้าที่ป้องกันและบรรเทาสาธารณภัยมีความรู้ความสามารถในการปฏิบัติหน้าที่
ยุทธศาสตร์ที่ ๕ การพัฒนาด้านทรัพยากรธรรมชาติและสิ่งแวดล้อม	๑. ทรัพยากรและสิ่งแวดล้อมไม่ถูกทำลายสิ่งแวดล้อมดีขึ้น

## ๒.๖ กลยุทธ์

ยุทธศาสตร์การพัฒนา	แนวทางการพัฒนา
<p>ยุทธศาสตร์ที่ ๑</p> <p>การพัฒนาด้านการคมนาคม</p>	<ol style="list-style-type: none"> <li>๑. ก่อสร้าง ปรับปรุง บำรุงรักษาถนน ทางเท้า สะพาน ท่อระบายน้ำ ทำเทียบเรือ</li> <li>๒. พัฒนาระบบสาธารณูปโภค</li> </ol>
<p>ยุทธศาสตร์ที่ ๒</p> <p>การพัฒนาด้านเศรษฐกิจ</p>	<ol style="list-style-type: none"> <li>๑. ส่งเสริมอาชีพและเพิ่มรายได้ให้แก่ประชาชน</li> </ol>
<p>ยุทธศาสตร์ที่ ๓</p> <p>การพัฒนาด้านสังคม/การศึกษา</p>	<ol style="list-style-type: none"> <li>๑. ส่งเสริมสุขภาพและอนามัยของประชาชน</li> <li>๒. ส่งเสริมความรู้ ความเข้าใจถึงพิษภัยของยาเสพติด</li> <li>๓. ส่งเสริมให้เยาวชนและประชาชนได้รับโอกาสทางการศึกษา</li> <li>๔. ส่งเสริมและอนุรักษ์วัฒนธรรมประเพณี</li> <li>๕. ส่งเสริมสวัสดิการและนันทนาการ</li> </ol>
<p>ยุทธศาสตร์ที่ ๔</p> <p>การพัฒนาด้านการเมืองและการบริหารจัดการ</p>	<ol style="list-style-type: none"> <li>๑. ส่งเสริมทักษะความรู้แก่บุคลากร</li> <li>๒. ส่งเสริมให้ประชาชนรับรู้ข่าวสารเข้าใจในบทบาทของเทศบาล</li> <li>๓. ส่งเสริมการมีส่วนร่วมของประชาชน</li> <li>๔. ปรับปรุงสถานที่ปฏิบัติงาน</li> <li>๕. จัดหาและปรับปรุงเครื่องใช้สำนักงาน</li> <li>๖. ส่งเสริมระบบการป้องกันและบรรเทาสาธารณภัย</li> <li>๗. ปรับปรุงและพัฒนารายได้ของเทศบาล</li> <li>๘. ปรับปรุงงานด้านทะเบียน</li> </ol>
<p>ยุทธศาสตร์ที่ ๕</p> <p>การพัฒนาด้านทรัพยากรธรรมชาติและสิ่งแวดล้อม</p>	<ol style="list-style-type: none"> <li>๑. สร้างจิตสำนึกในการอนุรักษ์ทรัพยากรธรรมชาติและสิ่งแวดล้อม</li> <li>๒. บำบัดและฟื้นฟูทรัพยากรธรรมชาติและสิ่งแวดล้อม</li> <li>๓. ส่งเสริมการป้องกัน/เฝ้าระวังทรัพยากรธรรมชาติและสิ่งแวดล้อม</li> <li>๔. กำจัดขยะบำบัดน้ำเสียการระบายน้ำ</li> </ol>



## ๒.๗ จุดยืนทางยุทธศาสตร์

การกำหนดจุดยืนทางยุทธศาสตร์การพัฒนา ของเทศบาลเทศบาลตำบลสะพลี เพื่อการบรรลุเป้าประสงค์ในแต่ละด้าน จึงกำหนดจุดยืนทางยุทธศาสตร์ไว้ ดังนี้

### ๑. ยุทธศาสตร์การพัฒนาด้านโครงสร้างพื้นฐาน

เทศบาลตำบลสะพลี ได้ดำเนินการก่อสร้าง ปรับปรุง และซ่อมแซมถนน ท่อระบายน้ำ รางระบายน้ำ สะพานข้ามคลอง ตลอดจนการบำรุงรักษาถนน ทางเดินเท้า ท่อระบายน้ำ ขยายเขตไฟฟ้า ประปา ในเขตพื้นที่เทศบาลตำบลสะพลีให้เพียงพอกับความต้องการของประชาชน ทั้งนี้เพื่ออำนวยความสะดวก ให้แก่ประชาชนในการสัญจรไป - มา ทั้งทางด้านสาธารณูปโภคและให้ครอบคลุมในทุกด้าน การพัฒนาระบบป้องกันน้ำกัดเซาะชายฝั่งและและปัญหาภัยแล้งทางเทศบาลจะได้ดำเนินการให้ครอบคลุมต่อไป

### ๒. ยุทธศาสตร์การพัฒนาด้านเศรษฐกิจ

เทศบาลตำบลสะพลี ได้ดำเนินการส่งเสริมการประกอบอาชีพ และยกระดับรายได้ส่งเสริมการตลาดชุมชน สินค้า และอาหารพื้นเมือง สนับสนุนธุรกิจร้านค้าชุมชน กลุ่มสหกรณ์ออมทรัพย์ สนับสนุนกิจกรรมของกลุ่มอาชีพต่างๆ พัฒนาแหล่งท่องเที่ยว รวมทั้งกิจกรรมเกี่ยวกับการท่องเที่ยว แก้ไขปัญหาการว่างงาน เทศบาลตำบลสะพลี ได้ส่งเสริมสนับสนุนกลุ่มอาชีพสตรี เพื่อการผลิตภัณฑภัณฑ์ของแต่ละชุมชนให้ได้มาตรฐานยิ่งขึ้น เพื่อจำหน่ายสินค้าและผลิตภัณฑ์ที่ได้มาตรฐานมีคุณภาพ ยกระดับสินค้าและผลิตภัณฑ์ให้มีชื่อเสียงและเป็นที่รู้จัก ส่งเสริมสนับสนุนการปลูกผักสวนครัว พืชรั้วกินได้ ตามวิถีเศรษฐกิจพอเพียง

### ๓. ยุทธศาสตร์การพัฒนาด้านการพัฒนาสังคมและการศึกษา

เทศบาลตำบลสะพลี ได้ดำเนินการให้การสนับสนุนจ่ายเบี้ยยังชีพให้แก่ผู้สูงอายุในชุมชนที่มีอายุเกิน ๖๐ ปีขึ้นไป คนพิการที่ได้จดทะเบียนเป็นผู้พิการกับสำนักงานพัฒนาสังคมและความมั่นคงของมนุษย์ และผู้ป่วยโรคเอดส์ในชุมชน มีการช่วยเหลือผู้ประสบความเดือดร้อนจากภัยพิบัติต่างๆ

ด้านสุขภาพอนามัยของประชาชน เทศบาลตำบลสะพลีได้รณรงค์และเผยแพร่การให้ ความรู้แก่ประชาชนในด้านสาธารณสุข การดูแลสุขภาพ การป้องกันและรักษาโรค ส่งเสริมและสนับสนุนให้ประชาชนออกกำลังกาย (เต้นแอโรบิค) ในชุมชน เพื่อให้ประชาชนมีสุขภาพแข็งแรง โดยการสนับสนุนงบประมาณในการสร้างลานกีฬาให้กับชุมชน สำหรับให้ประชาชนได้ออกกำลังกาย

ด้านกิจกรรมกีฬาและนันทนาการ เทศบาลตำบลสะพลีได้ส่งเสริมให้เด็ก เยาวชน และประชาชนได้ออกกำลังกายและฝึกฝนกีฬา ร่วมกิจกรรมนันทนาการ กิจกรรมพัฒนาเยาวชน เพื่อพัฒนาให้เป็นคนที่มีสุขภาพ ทั้งทางร่างกาย สติปัญญา จิตใจ และสังคม โดยมีความตระหนักในคุณค่าของกีฬานันทนาการ และปรับเปลี่ยนพฤติกรรม เด็ก เยาวชนไปในแนวทางที่ถูกต้อง ใช้เวลาว่างให้เป็นประโยชน์

เทศบาลตำบลสะพลี ได้ส่งเสริมสนับสนุนวัฒนธรรม ประเพณีต่างๆ อาทิ ประเพณีลอยกระทง ประเพณีสงกรานต์ ประเพณีทำบุญตักบาตรในวันขึ้นปีใหม่ ประเพณีแห่เทียนเข้าพรรษา จัดงานวันเด็ก จัดกิจกรรมเนื่องในวันแม่แห่งชาติ วันพ่อแห่งชาติ และวันสำคัญทางศาสนา เป็นต้น ทั้งนี้ เพื่อให้ประชาชนในเขตเทศบาล มีความรู้ความเข้าใจในจารีตประเพณีอันดีงาม

ด้านการศึกษา เทศบาลตำบลสะพลี ได้ก่อตั้งศูนย์พัฒนาเด็กเล็ก จำนวน ๑ ศูนย์ ศูนย์การเรียนรู้ ICT ชุมชนเทศบาลตำบลสะพลี และห้องสมุดชุมชน เทศบาล ได้จัดหาอาหารกลางวัน และอาหารเสริม (นม) แก่เด็กเล็กในศูนย์พัฒนาเด็กเล็กและโรงเรียนในเขตเทศบาลเป็นประจำทุกปี เพื่อให้เด็กเล็กได้รับอาหารที่มีคุณค่าทางโภชนาการและมีสุขภาพอนามัยที่ดี

เทศบาลตำบลสะพลี ได้จัดหาวัสดุ ครุภัณฑ์ ยานพาหนะและอุปกรณ์งานป้องกันและบรรเทาสาธารณภัย เพื่อความปลอดภัยในชีวิตและทรัพย์สินของประชาชน มีการส่งเสริม เผยแพร่ความรู้ และฝึกอบรมด้านการป้องกันและบรรเทาสาธารณภัยให้แก่ประชาชน

#### ๔. ยุทธศาสตร์การพัฒนาด้านการเมืองและการบริหารจัดการ

เทศบาลตำบลสะพลี ได้ดำเนินการประชาสัมพันธ์การเลือกตั้งสมาชิกสภาเทศบาลตำบลสะพลี เพื่อให้ประชาชนไปใช้สิทธิเลือกตั้ง เป็นการเสริมสร้างระบอบประชาธิปไตยระดับท้องถิ่น ในการมีส่วนร่วมของประชาชน จัดทำเอกสารประชาสัมพันธ์หรือเสียงตามสาย และสื่อต่างๆ นอกจากนี้ยังอบรมบุคลากรให้มีประสิทธิภาพในการปฏิบัติงาน และสนับสนุนด้านสวัสดิการให้แก่พนักงานเทศบาล และลูกจ้างทุกคน โดยกองสาธารณสุขและสิ่งแวดล้อมจัดให้มีการบริการตรวจสอบสุขภาพเป็นประจำทุกปี

#### ๕. ยุทธศาสตร์การพัฒนาด้านทรัพยากรธรรมชาติและสิ่งแวดล้อมเทศบาลตำบลสะพลี

ได้ดำเนินการส่งเสริมความรู้แก่ประชาชนในการดูแลรักษาทรัพยากรธรรมชาติและสิ่งแวดล้อมอย่างต่อเนื่องเป็นประจำทุกปี ในส่วนของการจัดการขยะมูลฝอย เนื่องจากมีการขยายตัวด้านที่อยู่อาศัย มีบ้านเรือนสถานประกอบการจำนวนมาก ทำให้มีขยะมูลฝอยเป็นจำนวนมาก เทศบาลไม่สามารถจัดการขยะมูลฝอยได้ทั่วถึง ซึ่งเทศบาลได้รณรงค์ให้ประชาชนมีส่วนร่วมในการคัดแยกขยะมูลฝอย และจัดหาถังขยะให้เพียงพอกับความต้องการ พัฒนาและจัดหาเครื่องมือเครื่องใช้ยานพาหนะในการจัดเก็บขยะที่ทันสมัย เพื่อการจัดเก็บขยะมูลฝอยอย่างมีประสิทธิภาพ

### ๒.๘ ความเชื่อมโยงของยุทธศาสตร์ในภาพรวม

ในภาพรวมแล้วยุทธศาสตร์การพัฒนาของเทศบาลตำบลสะพลี มุ่งพัฒนา ๕ ด้าน ได้แก่ ยุทธศาสตร์การพัฒนาด้านโครงสร้างพื้นฐาน ยุทธศาสตร์การพัฒนาด้านเศรษฐกิจ ยุทธศาสตร์การพัฒนาด้านการพัฒนาสังคมและการศึกษา ยุทธศาสตร์การพัฒนาด้านการเมืองและการบริหารจัดการ ยุทธศาสตร์การพัฒนาด้านทรัพยากรธรรมชาติและสิ่งแวดล้อม

### ๓. การวิเคราะห์เพื่อพัฒนาท้องถิ่น

#### ๓.๑ การวิเคราะห์กรอบการจัดทำยุทธศาสตร์ขององค์กรปกครองส่วนท้องถิ่น

การวิเคราะห์ศักยภาพเพื่อประเมินสภาพการพัฒนาในปัจจุบัน และโอกาสในการพัฒนาในอนาคตของเทศบาลตำบลสะพลี เป็นการประเมินถึงโอกาสและภาวะคุกคามหรือข้อจำกัดอันเป็นสภาวะแวดล้อมภายนอกที่มีผลต่อการพัฒนาท้องถิ่น รวมถึงจุดแข็งและจุดอ่อนของท้องถิ่น อันเป็นสภาวะแวดล้อมภายในขององค์กรปกครองส่วนท้องถิ่น โดยใช้เทคนิค SWOT analysis เพื่อพิจารณาศักยภาพการพัฒนาของแต่ละยุทธศาสตร์

#### ศักยภาพด้านโครงสร้างพื้นฐาน

การคมนาคม เทศบาลตำบลสะพลีสามารถเดินทางได้ตามเส้นทาง ทางหลวงหมายเลข ๓๑๐๘ (สายท่าแซะ – ท่าเสม็ด) และทางหลวงหมายเลข ๓๒๐๑ (สายท่าแซะ – ต้นมะขาม) ตัดผ่านและมีการตัดถนนผ่านเข้าไปยังชุมชนต่าง ๆ ประกอบกับมีพื้นที่ติดชายฝั่งทะเล และมีร่องน้ำชายฝั่ง ทำให้สามารถเดินทางสัญจรได้โดยทางบกและทางน้ำ

ไฟฟ้าและการประปา ในเขตเทศบาลตำบลสะพลี มีไฟฟ้าใช้ทั่วถึงเกือบทุกครัวเรือน และเทศบาลจัดให้มีไฟฟ้าสาธารณะบริเวณถนนในเขตชุมชน มีระบบประปาส่วนภูมิภาค และประปาหมู่บ้านให้ใช้อย่างทั่วถึง

การสื่อสารและโทรคมนาคม มีที่ทำการไปรษณีย์ สำหรับให้บริการด้านการสื่อสาร และมีบริการโทรศัพท์สาธารณะติดตั้งทั่วทุกชุมชน

### ศักยภาพด้านเศรษฐกิจ

เทศบาลตำบลสะพลี มีพื้นที่ติดชายทะเล ทำให้มีความได้เปรียบในด้านการประกอบอาชีพประมง เพื่อเพิ่มรายได้ นอกจากอาชีพเกษตรกรรม ที่มีปาล์มน้ำมัน ยางพารา และเลี้ยงกุ้ง มีผลิตภัณฑ์ที่ทำจากสัตว์ทะเลวางขายในร้านค้าภายในเขตเทศบาล

มีแหล่งท่องเที่ยวที่มีนักท่องเที่ยวนิยมเข้ามาเยี่ยมชม ไม่ว่าจะเป็นชายหาดสะพลี จุดชมวิวหรือสะพานท่าเทียบเรือ มีสถานประกอบการที่ประกอบธุรกิจจำหน่ายอาหารและที่พักเพื่อรองรับนักท่องเที่ยว

ด้านอุตสาหกรรม มีโรงงานแช่แข็งปุนิม ซึ่งเป็นสินค้าส่งออก และเป็นการกระจายรายได้ให้แก่ประชาชนในท้องถิ่นมีงานทำ และมีอุตสาหกรรมครัวเรือน เช่น โรงกลึง เป็นต้น

### ศักยภาพด้านการศึกษาและสังคม

#### การศึกษา

ประชาชนส่วนใหญ่ได้รับการศึกษาจนจบภาคบังคับ มีสถานศึกษาในพื้นที่ ๒ แห่ง คือ

※ โรงเรียนไทยรัฐวิทยา ๗๘ (วัดสามัคคีชัย) เป็นโรงเรียนสังกัดสำนักงานคณะกรรมการการศึกษาขั้นพื้นฐาน (สพฐ.) สอนตั้งแต่อนุบาลถึงมัธยมศึกษาตอนต้น

※ โรงเรียนชุมชนพรปัญญาอนุกุล เป็นโรงเรียนสำหรับผู้พิการทางสมอง รับนักเรียนตั้งแต่ระดับอนุบาลถึงระดับมัธยมศึกษาตอนปลาย

※ ศูนย์การเรียนรู้ ICT ชุมชน เทศบาลตำบลสะพลี เป็นศูนย์การเรียนรู้ที่ได้รับการสนับสนุนจาก กระทรวงเทคโนโลยีสารสนเทศและการสื่อสาร (ICT) มีเครื่องคอมพิวเตอร์ทั้งหมด ๑๖ เครื่อง เปิดให้บริการแก่ประชาชนทั่วไปเป็นประจำทุกวัน หยุดวันอาทิตย์และวันนักขัตฤกษ์ มีเจ้าหน้าที่ดูแล และให้ความรู้เรื่องคอมพิวเตอร์แก่ผู้สนใจทั่วไป

※ ห้องสมุดชุมชนเทศบาลตำบลสะพลี เปิดให้บริการยืม - คืน หนังสือ ในวันและเวลาราชการ

#### การศาสนาและประเพณี

ประชาชนส่วนใหญ่นับถือศาสนาพุทธมีการจัดงานประเพณีท้องถิ่นอยู่เสมอ มีวัด ๑ แห่ง คือวัดสามัคคีชัยอยู่ในเขตเทศบาลตำบลสะพลี

## ศักยภาพด้านการบริหาร

เทศบาลตำบลสะพลี มีการจัดตั้งชุมชนย่อยเพื่อให้ราษฎรในชุมชนได้มีส่วนร่วมในการพัฒนาชุมชนของตนเอง เพื่อพัฒนา ๓ ชุมชน มีคณะกรรมการที่ชุมชนลงความเห็นคัดเลือกขึ้นเพื่อเป็นตัวแทนชุมชนในการดำเนินการของชุมชน และทำหน้าที่เป็นสื่อกลางระหว่าง ๓ ชุมชนและเทศบาล

### จุดแข็ง (Strengths)

๑. มีสถานที่ตั้งสำนักงานที่เหมาะสม
๒. มีเส้นทางคมนาคมสะดวก มีถนนสายหลักผ่านบริเวณชุมชน ไม่ไกลจากอำเภอเมือง
๓. มีแหล่งท่องเที่ยวชายฝั่งทะเล
๔. ระบบสาธารณสุขปกเอด - สาธารณูปการครอบคลุมเกือบทุกพื้นที่
๕. มีการขยายตัวทางเศรษฐกิจพอสมควร

### จุดอ่อน (Weakness=W)

๑. ประชาชนในเขตเทศบาลฯ ขาดการมีส่วนร่วม
๒. บุคลากรมีจำนวนไม่เพียงพอ สำหรับการปฏิบัติงาน ทำให้งานล่าช้า
๓. เนื่องจากมีภูมิประเทศอยู่ริมฝั่งทะเล ทำให้เกิดความเสียหายจากลมมรสุมเป็นประจำทุกปี

### โอกาส (Opportunity=O)

๑. รัฐธรรมนูญแห่งราชอาณาจักรไทย พ.ศ. ๒๕๕๐ ให้การสนับสนุนการดำเนินงานของท้องถิ่น ไม่ว่าจะเป็นด้านเศรษฐกิจท้องถิ่น ระบบสาธารณสุขปกเอด สาธารณูปการ เป็นต้น
๒. พระราชบัญญัติกำหนดแผนและขั้นตอนการกระจายอำนาจให้แก่องค์กรปกครองส่วนท้องถิ่นมีหน้าที่ในการจัดระบบบริการสาธารณะ เพื่อประโยชน์ของประชาชนในท้องถิ่น โดยที่หน่วยงานส่วนกลางและส่วนภูมิภาค ส่งเสริมและสนับสนุนการถ่ายโอนภารกิจ

### อุปสรรคหรือข้อจำกัด (Threat=T)

๑. โครงการขนาดใหญ่ ซึ่งเป็นโครงการที่จะตอบสนองความต้องการ และสามารถแก้ไข ปัญหาของท้องถิ่นได้ แต่เทศบาลฯ ไม่มีงบประมาณในการจัดการ ทำให้ปัญหาต่าง ๆ ที่เกิดขึ้นยังไม่สามารถแก้ไขได้อย่างยั่งยืน
๒. ไม่ค่อยได้รับความร่วมมือ และสนับสนุนจากหน่วยงานอื่น ๆ

### ๓.๒ การประเมินสถานการณ์สภาพแวดล้อมภายนอกที่เกี่ยวข้อง

#### ตารางการวิเคราะห์จุดแข็ง จุดอ่อน โอกาส และอุปสรรค

จุดแข็ง	จุดอ่อน	
<ul style="list-style-type: none"> <li>- ที่ตั้งติดถนนหลักสาย ๓๑๐๘ สายท่าแซะ – ท่าเสม็ด</li> <li>- ที่ตั้งที่ทำการโดดเด่น</li> <li>- ที่ตั้งตลาดสดสะพาน</li> <li>- ที่ตั้งศูนย์ให้บริการธนาคาร ธกส.</li> <li>- ท่าเทียบเรือสะพาน</li> <li>- ที่อนุรักษ์สิ่งแวดล้อม</li> <li>- ความพร้อมด้านการอำนวยความสะดวกด้านภูมิคุ้มกัน</li> <li>- โครงการถนนคนเดิน</li> <li>- ผู้บริหารมีความเสียสละและทุ่มเทเพื่อประชาชน</li> <li>- บุคลากรมีคุณภาพ</li> <li>- ผู้บริหารมีนโยบายในการพัฒนาที่ครอบคลุมทุกด้าน</li> </ul>	<ul style="list-style-type: none"> <li>- ประชาชนขาดการมีส่วนร่วม</li> <li>- ความเสี่ยงจากภัยธรรมชาติ ลมมรสุม</li> <li>- ขาดงบประมาณในการพัฒนา</li> <li>- กำลังเจ้าหน้าที่ไม่เพียงพอ</li> <li>- ขาดระบบเทคโนโลยีสารสนเทศที่ทันสมัย</li> </ul>	ภายใน
โอกาส	อุปสรรค	
<ul style="list-style-type: none"> <li>- สนับสนุนการดำเนินงานด้านเศรษฐกิจท้องถิ่น ระบบสาธารณสุขโรค สาธารณูปการ</li> <li>- ส่งเสริมการท่องเที่ยวทางทะเลให้เป็นที่รู้จักของนักท่องเที่ยว</li> <li>- จัดระบบบริการสาธารณะให้ทั่วถึง</li> </ul>	<ul style="list-style-type: none"> <li>- โครงการขนาดใหญ่ไม่สามารถดำเนินการได้เนื่องจากไม่มีงบประมาณ</li> <li>- ปัญหาด้านภัยแล้ง, และอุทกภัย</li> <li>- ปัญหาราคาน้ำมันแพง</li> <li>- ปัญหาพืชผลการเกษตรขึ้นอยู่กับ กลไกด้านการตลาด</li> <li>- การเพิ่มของประชากรแฝงที่เข้ามาอาศัยในพื้นที่ ทำให้เกิดปัญหาสังคมเพิ่มขึ้น</li> <li>- ไม่ค่อยได้รับความร่วมมือ และสนับสนุนจากหน่วยงานอื่นๆ</li> </ul>	ภายนอก

ผลการวิเคราะห์ศักยภาพของ เทศบาลตำบลสะพาน จึงสรุปได้ว่า เทศบาลตำบลสะพานมีศักยภาพการพัฒนาที่ปัจจัยภายนอกมีอุปสรรคมากกว่าโอกาส และปัจจัยภายในมีจุดแข็งมากกว่าจุดอ่อน ดังนั้น จึงต้องจัดทำโครงการหรือกิจกรรมที่นำเอาศักยภาพที่มีออกมาใช้ให้เกิดประโยชน์ “เป็นองค์กรที่เอื้อต่อการพัฒนา เนื่องจากความเข้มแข็งขององค์กรมีมาก”

### ๓.๓ ความเชื่อมโยงยุทธศาสตร์การพัฒนาจังหวัดกับยุทธศาสตร์การพัฒนาขององค์กรปกครองส่วนท้องถิ่น

โครงสร้างความเชื่อมโยงแผนยุทธศาสตร์การพัฒนาเทศบาลตำบลสะพลี พ.ศ. ๒๕๖๑-๒๕๖๔

โครงสร้างความเชื่อมโยงแผนยุทธศาสตร์การพัฒนาเทศบาลตำบลสะพลี

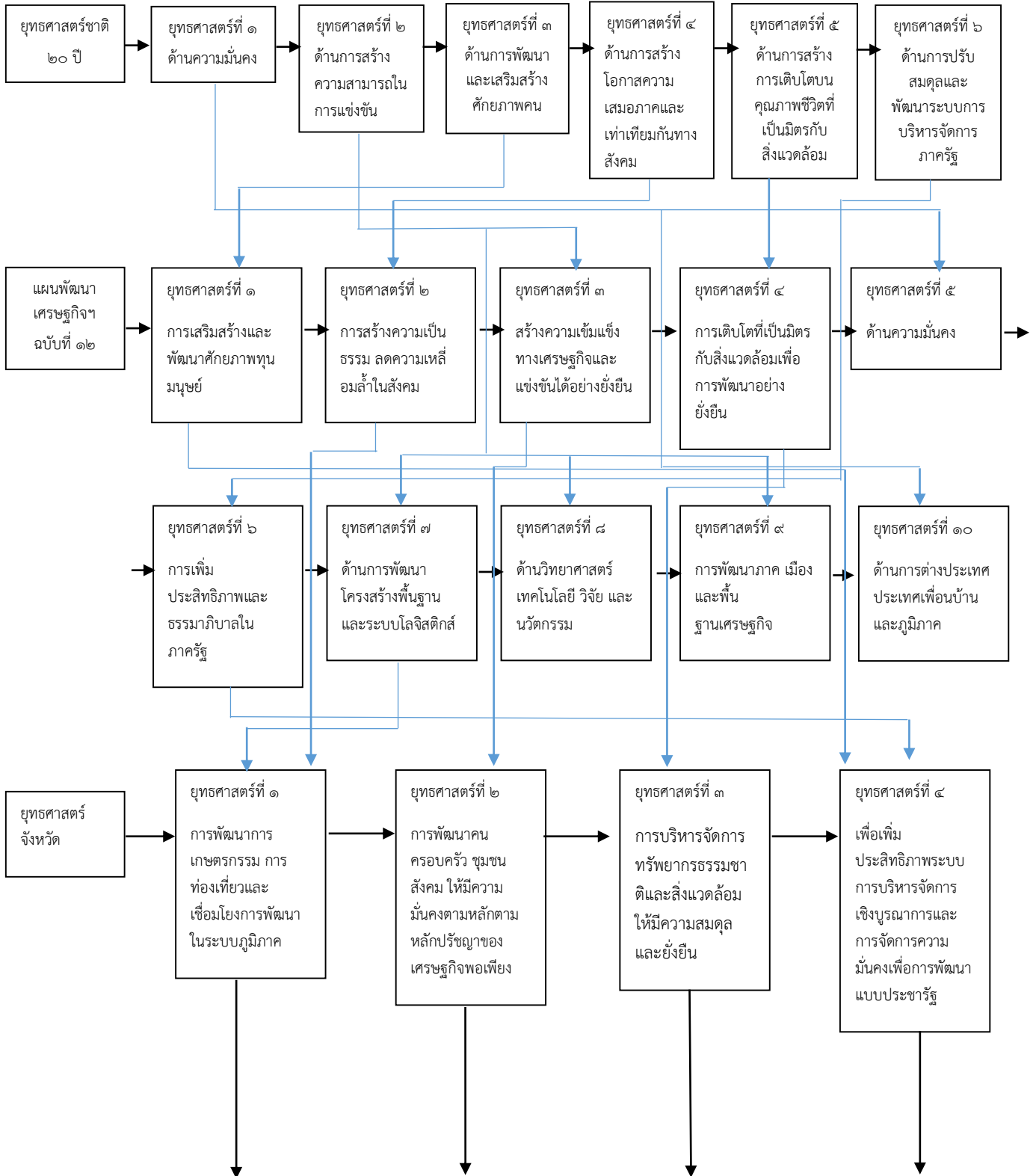

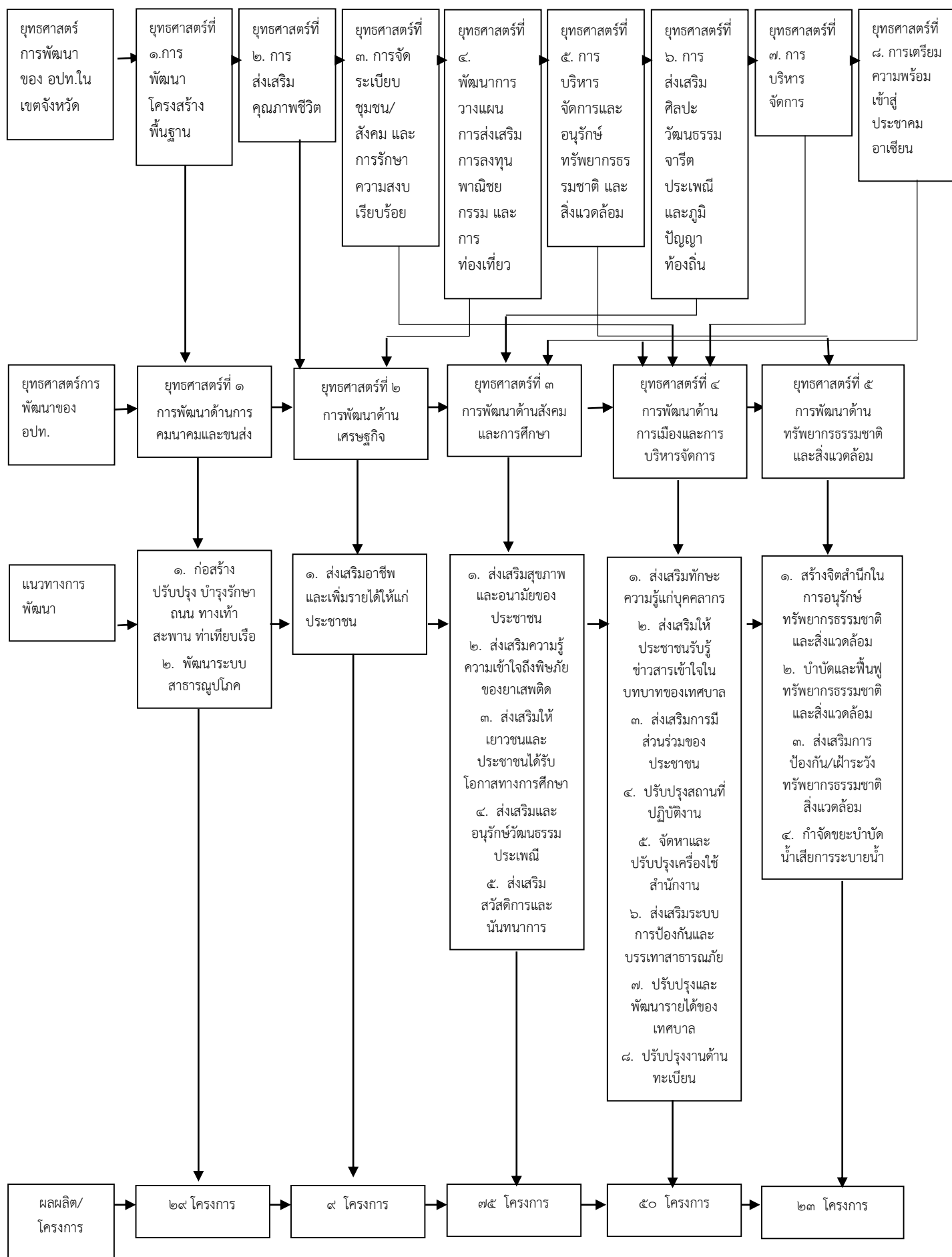

### ๓.๔ แผนผังยุทธศาสตร์ (strategic map)

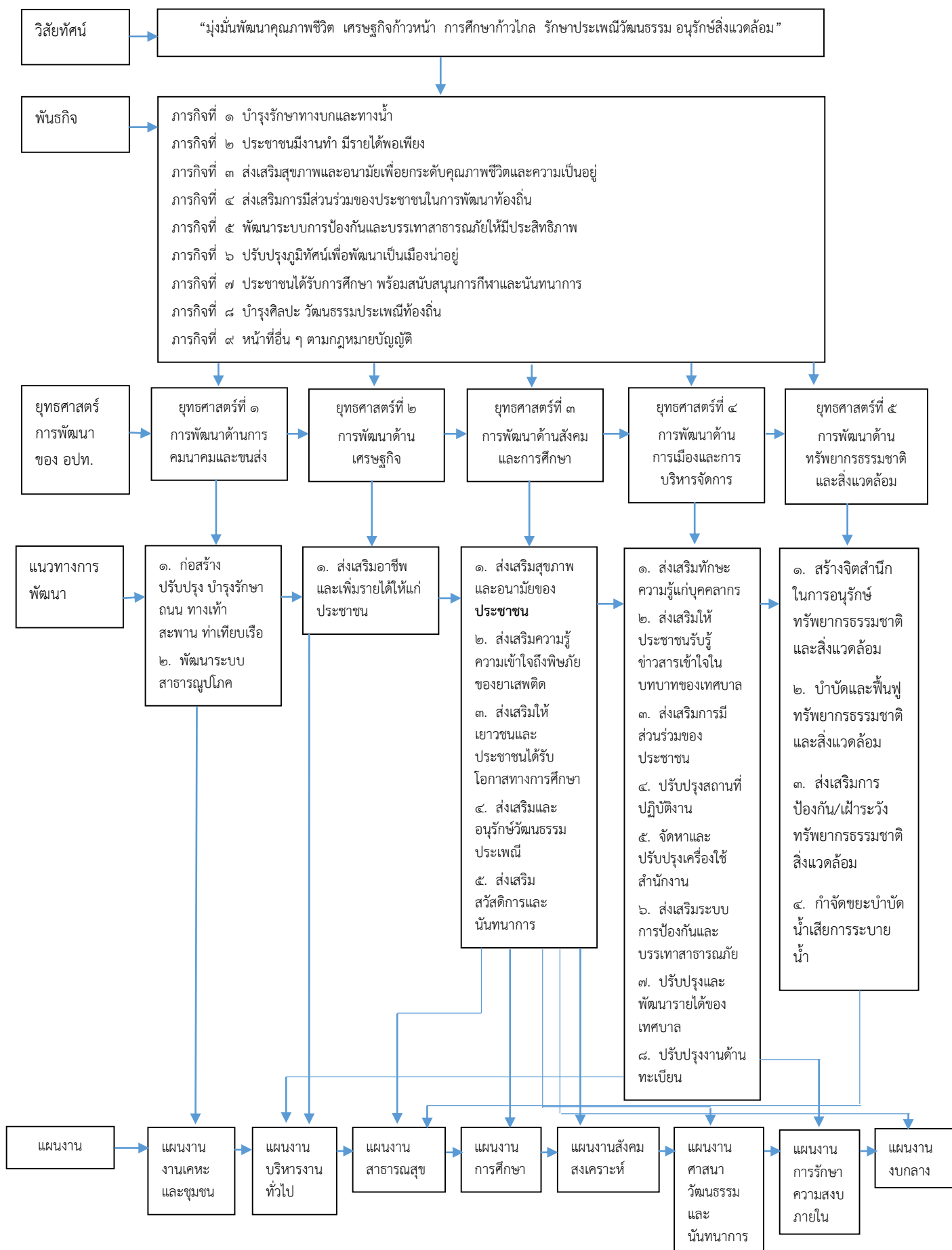





**ส่วนที่ ๔**  
**การนำแผนพัฒนาท้องถิ่นสู่ปฏิบัติการปฏิบัติ**

**๑. ยุทธศาสตร์การพัฒนาและแผนงาน**

ที่	ยุทธศาสตร์	ด้าน	แผนงาน	หน่วยงาน รับผิดชอบหลัก	หน่วยงาน สนับสนุน
๑	ยุทธศาสตร์การ พัฒนาด้านการ คมนาคมและขนส่ง	- ด้านบริการชุมชน และสังคม	- แผนงานเคหะและ ชุมชน	กองช่าง	สำนักปลัด
๒	ยุทธศาสตร์การ พัฒนาด้านเศรษฐกิจ	- ด้านการเศรษฐกิจ	- แผนงานบริหาร ทั่วไป	สำนักปลัด	สำนักปลัด
๓	ยุทธศาสตร์การ พัฒนาด้านสังคม/ การศึกษา	- ด้านบริการชุมชน และสังคม	- แผนงานการศึกษา - แผนงาน สาธารณสุข - แผนงานสังคม สงเคราะห์ - แผนงานเคหะและ ชุมชน - แผนงานการศาสนา วัฒนธรรมและ นันทนาการ - แผนงานงบกลาง	กองการศึกษา กองสาธารณสุข สำนักปลัด	สำนักปลัด
๔	ยุทธศาสตร์การ พัฒนาด้านการเมือง และการบริหาร จัดการ	- ด้านบริหารทั่วไป	- แผนงานบริหารงาน ทั่วไป - แผนงานการรักษา ความสงบภายใน	สำนักปลัด	สำนักปลัด
๕	ยุทธศาสตร์การ พัฒนาด้าน ทรัพยากรธรรมชาติ สิ่งแวดล้อม	- ด้านการเศรษฐกิจ - ด้านบริการชุมชน และสังคม	- แผนงานเคหะและ ชุมชน - แผนงานบริหาร ทั่วไป	สำนักปลัด กองสาธารณสุข	สำนักปลัด

## ส่วนที่ ๕

### การติดตามและประเมินผล

#### ๑. การติดตามประเมินผลยุทธศาสตร์

แนวทางการพิจารณาการติดตามและประเมินผลแผนพัฒนาท้องถิ่นตามระเบียบกระทรวงมหาดไทยว่าด้วยการจัดทำแผนพัฒนาขององค์กรปกครองส่วนท้องถิ่น พ.ศ. ๒๕๔๘ แก้ไขเพิ่มเติมถึงฉบับที่ ๒ พ.ศ. ๒๕๕๙ เป็นแบบที่กำหนดให้คณะกรรมการติดตามและประเมินผลแผนพัฒนาท้องถิ่น ดำเนินการให้คะแนนตามเกณฑ์ที่กำหนดไว้ ซึ่งเป็นส่วนหนึ่งของการติดตามและประเมินผลแผนพัฒนา โดยดำเนินการให้แล้วเสร็จภายในหกสิบวัน นับแต่วันที่ประกาศใช้งบประมาณรายจ่าย มีรายละเอียดดังนี้

๑. แนวทางการพิจารณาการติดตามและประเมินผลยุทธศาสตร์เพื่อความสอดคล้องแผนพัฒนาท้องถิ่นสี่ปีประกอบด้วย

๑.๑ ข้อมูลสภาพทั่วไปและข้อมูลพื้นฐานขององค์กรปกครองส่วนท้องถิ่น ๒๐ คะแนน

๑.๒ การวิเคราะห์สถานการณ์และศักยภาพ ๑๕ คะแนน

๑.๓ ยุทธศาสตร์ ๖๕ คะแนน ประกอบด้วย

(๑) ยุทธศาสตร์ขององค์กรปกครองส่วนท้องถิ่น ๑๐ คะแนน

(๒) ยุทธศาสตร์ขององค์กรปกครองส่วนท้องถิ่นในเขตจังหวัด ๑๐ คะแนน

(๓) ยุทธศาสตร์จังหวัด ๑๐ คะแนน

(๔) วิสัยทัศน์ ๕ คะแนน

(๕) กลยุทธ์ ๕ คะแนน

(๖) เป้าประสงค์ของแต่ละประเด็นกลยุทธ์ ๕ คะแนน

(๗) จุดยืนทางยุทธศาสตร์ ๕ คะแนน

(๘) แผนงาน ๕ คะแนน

(๙) ความเชื่อมโยงทางยุทธศาสตร์ในภาพรวม ๕ คะแนน

(๑๐) ผลผลิต/โครงการ ๕ คะแนน

คะแนนรวม ๑๐๐ คะแนน เกณฑ์ที่ควรได้เพื่อให้เกิดความสอดคล้องและขับเคลื่อนเพื่อพัฒนาท้องถิ่นขององค์กรปกครองส่วนท้องถิ่น ไม่ควรน้อยกว่าร้อยละ ๘๐ (๘๐ คะแนน)

๒. แนวทางการพิจารณาการติดตามและประเมินผลโครงการเพื่อความสอดคล้องแผนพัฒนาท้องถิ่นสี่ปีประกอบด้วย

๑. การสรุปสถานการณ์การพัฒนา ๑๐ คะแนน

๒. การประเมินผลการนำแผนพัฒนาท้องถิ่นสี่ปีไปปฏิบัติในเชิงปริมาณ ๑๐ คะแนน

๓. การประเมินผลการนำแผนพัฒนาท้องถิ่นสี่ปีไปปฏิบัติในเชิงคุณภาพ ๑๐ คะแนน

๔. ยุทธศาสตร์และแผนงาน ๑๐ คะแนน

๕. ยุทธศาสตร์ ๖๐ คะแนน ประกอบด้วย

(๑) ความชัดเจนของชื่อโครงการ ๕ คะแนน

(๒) กำหนดวัตถุประสงค์สอดคล้องกับโครงการ ๕ คะแนน

(๓) เป้าหมาย (ผลผลิตของโครงการ) มีความชัดเจนนำไปสู่การตั้งงบประมาณได้ถูกต้อง ๕

คะแนน

(๔) โครงการมีความสอดคล้องกับแผนยุทธศาสตร์ชาติ ๒๐ ปี ๕ คะแนน

(๕) เป้าหมาย (ผลผลิตของโครงการ) มีความสอดคล้องกับแผนพัฒนาเศรษฐกิจและสังคมแห่งชาติ ฉบับที่ ๑๒ ๕ คะแนน

(๖) โครงการมีความสอดคล้องกับ Thailand ๔.๐ ๕ คะแนน

(๗) โครงการสอดคล้องกับยุทธศาสตร์จังหวัด ๕ คะแนน

(๘) โครงการแก้ไขปัญหาความยากจนหรือการเสริมสร้างให้ประเทศชาติมั่นคง มั่งคั่ง ยั่งยืน ภายใต้หลักปรัชญา ๕ คะแนน

(๙) งบประมาณ มีความสอดคล้องกับเป้าหมาย (ผลผลิตของโครงการ) ๕ คะแนน

(๑๐) มีการประมาณการราคากลางถูกต้องตามหลักวิธีการงบประมาณ ๕ คะแนน

(๑๑) มีการกำหนดตัวชี้วัด (KPI) และสอดคล้องกับวัตถุประสงค์และผลที่คาดว่าจะได้รับ ๕

คะแนน

(๑๒) ผลที่คาดว่าจะได้รับ สอดคล้องกับวัตถุประสงค์ ๕ คะแนน

คะแนนรวม ๑๐๐ คะแนน เกณฑ์ที่ควรได้เพื่อให้เกิดความสอดคล้องและขับเคลื่อน การพัฒนาท้องถิ่นขององค์กรปกครองส่วนท้องถิ่น ไม่ควรน้อยกว่าร้อยละ ๘๐ (๘๐ คะแนน)

**๓. แนวทางการพิจารณาการติดตามและประเมินผลยุทธศาสตร์เพื่อความสอดคล้องแผนพัฒนาท้องถิ่นสี่ปีขององค์กรปกครองส่วนท้องถิ่นประเด็นการพิจารณา**

๑. ข้อมูลสภาพทั่วไปและข้อมูลพื้นฐานขององค์กรปกครองส่วนท้องถิ่น ๒๐ คะแนน

๒. การวิเคราะห์สถานการณ์และศักยภาพ ๑๕ คะแนน

๓. ยุทธศาสตร์ ประกอบด้วย ๖๕ คะแนน

๓.๑ ยุทธศาสตร์ขององค์กรปกครองส่วนท้องถิ่น (๑๐)

๓.๒ ยุทธศาสตร์ขององค์กรปกครองส่วนท้องถิ่นในเขตจังหวัด (๑๐)

๓.๓ ยุทธศาสตร์จังหวัด (๑๐)

๓.๔ วิสัยทัศน์ (๕)

๓.๕ กลยุทธ์ (๕)

๓.๖ เป้าประสงค์ของแต่ละประเด็นกลยุทธ์ (๕)

๓.๗ จุดยืนทางยุทธศาสตร์ (๕)

๓.๘ แผนงาน (๕)

๓.๙ ความเชื่อมโยงทางยุทธศาสตร์ในภาพรวม (๕)

๓.๑๐ ผลผลิต/โครงการ (๕) รวมคะแนน ๑๐๐ คะแนน

## **๒. การติดตามและประเมินผลโครงการ**

เทศบาลตำบลสะพลี ใช้การติดตามและประเมินผลโครงการ โดยใช้ตัวแบบวัดผลในเชิงปริมาณและคุณภาพ ตามที่จะกล่าวต่อไปในหัวข้อที่ ๓.๑ และมีหลักประเมินผลโครงการที่สำคัญ คือ การติดตามและประเมินผลโครงการว่าบรรลุวัตถุประสงค์ที่กำหนดไว้ในโครงการทุกประการหรือไม่อย่างไร

### ๓. สรุปผลการพัฒนาท้องถิ่นในภาพรวม

#### ๓.๑ การวัดผลในเชิงปริมาณและเชิงคุณภาพ

##### การวัดผลในเชิงปริมาณ

การประเมินผลการดำเนินงานของเทศบาลตำบลสะพลี ตามเทศบัญญัติงบประมาณรายจ่าย ประจำปีงบประมาณ พ.ศ. ๒๕๕๙ ที่มีการก่องหนผู้กพันและลงนามในสัญญาและมีการเบิกจ่ายงบประมาณแล้ว รวม ๖๕ โครงการ จำนวนเงิน ๑๐,๔๐๔,๙๑๗.๑๗ บาท โดยแยกเป็นยุทธศาสตร์ ดังนี้

ยุทธศาสตร์	โครงการ	การก่องหนผู้กพัน/ ลงนามในสัญญา	โครงการ	การเบิกจ่ายงบประมาณ
๑. การพัฒนาด้านการ คมนาคมและขนส่ง	๕	๑,๗๗๐,๖๐๐	๕	๑,๗๗๐,๖๐๐
๒. การพัฒนาเศรษฐกิจ	๑	๑๓,๑๖๖.๕๐	๑	๑๓,๑๖๖.๕๐
๓. การพัฒนาด้านสังคม และการศึกษา	๓๐	๗,๑๙๓,๓๐๔.๕๐	๓๐	๗,๑๙๓,๓๐๔.๕๐
๔. การพัฒนาด้านการเมือง และการบริหาร	๒๗	๑,๓๙๗,๐๗๖.๑๗	๒๗	๑,๓๙๗,๐๗๖.๑๗
๕. การพัฒนาด้านทรัพยากร/ สิ่งแวดล้อม	๒	๓๐,๗๗๐	๒	๓๐,๗๗๐

##### การวัดผลในเชิงคุณภาพ

เทศบาลตำบลสะพลี ได้นำนโยบายของรัฐบาล แผนพัฒนาเศรษฐกิจและสังคมแห่งชาติ แผนบริหารราชการแผ่นดิน ยุทธศาสตร์การพัฒนาของจังหวัด นโยบายการพัฒนาของผู้บริหารท้องถิ่นและ ยุทธศาสตร์การพัฒนาของเทศบาลตำบลสะพลี มาใช้เป็นแนวทางในการจัดทำแผนพัฒนาสามปี และได้มีการ เปิดโอกาสให้ประชาชนมีส่วนร่วมในการเสนอโครงการที่เป็นปัญหา/ความต้องการของประชาชน มาบรรจุไว้ใน แผนพัฒนาสี่ปี โดยการจัดทำเวทีประชาคมทุกชุมชน เพื่อให้ผลการดำเนินโครงการ/กิจกรรม สามารถนำไปสู่ การแก้ไขปัญหาและประชาชนได้รับประโยชน์จากการดำเนินโครงการ/กิจกรรม สรุปได้ดังนี้

๑) การพัฒนาด้านคมนาคมและขนส่ง : ได้ดำเนินการก่อสร้าง ปรับปรุง บำรุงรักษา ซ่อมแซม ถนน ทางเท้า ขุดลอกคลอง รางระบายน้ำ บำรุงสาธารณูปโภคและสาธารณูปการต่างๆ เช่น ประปา หมู่บ้าน ขยายเขตไฟฟ้า เพื่อให้ประชาชนได้รับความสะดวกและปลอดภัยทั้งในเขตเทศบาลและแก่ประชาชน ทั่วไป

๒) การพัฒนาด้านเศรษฐกิจ : ได้พัฒนาและส่งเสริมอาชีพให้แก่ประชาชน รวมทั้ง อดหนุนกลุ่มอาชีพต่างๆ ซึ่งสามารถช่วยเหลือประชาชนได้ดีในระดับหนึ่ง

๓) การพัฒนาด้านสังคม : การพัฒนาคุณภาพชีวิตของประชาชน เป็นสิ่งจำเป็นเร่งด่วนที่ เทศบาลเร่งดำเนินการ โดยจัดเงินอุดหนุนเพื่อพัฒนาการศึกษาให้แก่โรงเรียนในเขตฯ เป็นประจำทุกปี เพื่อ พัฒนาด้านการศึกษา ในด้านสาธารณสุขได้มีการจัดกิจกรรมรณรงค์ส่งเสริมสุขภาพในชุมชน เช่นการจัด รณรงค์ให้กำจัดลูกน้ำยุงลาย เพื่อป้องกันการระบาดของโรคไข้เลือดออกในชุมชน จัดให้มีการฉีดวัคซีนป้องกัน โรคพิษสุนัขบ้า ฯลฯ มีศูนย์ป้องกันและบรรเทาสาธารณภัย เพื่อช่วยสอดส่องดูแล ความปลอดภัยให้ประชาชน

ในเขตฯ นอกจากนั้น ยังจัดตั้งเป็นศูนย์กู้ชีพ-กู้ภัย เพื่อสามารถช่วยเหลือประชาชนได้อย่างทันท่วงที สร้างความปลอดภัยในชีวิตและทรัพย์สินมากขึ้น จัดให้มีศูนย์การเรียนรู้ ICT ชุมชน เทศบาลตำบลสะพลี เพื่อให้บริการด้านเทคโนโลยีและการสื่อสารแก่เด็กและเยาวชนในเขต ตลอดจนผู้สนใจต่าง ๆ จัดให้มีห้องสมุดชุมชนเทศบาลตำบลสะพลี เพื่อส่งเสริมการเรียนรู้แก่เด็กและเยาวชนในเขตฯ

**๔) การพัฒนาด้านการเมือง การบริหาร** การพัฒนาด้านการเมือง การบริหาร มุ่งพัฒนาบุคลากร ปรับปรุงและพัฒนาเครื่องมือ เครื่องใช้และสถานที่ปฏิบัติงาน การป้องกันและบรรเทาสาธารณภัย และส่งเสริมการมีส่วนร่วมของประชาชน นอกจากนั้นได้ดำเนินการปรับปรุงการบริหารจัดการให้สอดคล้องกับแนวทางการบริหารกิจการบ้านเมืองที่ดี รวมถึงมีการเผยแพร่ข่าวสารและประชาสัมพันธ์การดำเนินงานให้ประชาชนได้รับทราบ จัดเวทีประชาคมเพื่อทราบปัญหา ความต้องการของท้องถิ่น อย่างแท้จริง

**๕) การพัฒนาด้านทรัพยากรธรรมชาติและสิ่งแวดล้อม** เทศบาลตำบลสะพลีมีพื้นที่ติดชายฝั่งทะเล จึงมีการรณรงค์ให้ประชาชนมีจิตสำนึกที่ดีในการอนุรักษ์ทรัพยากรธรรมชาติและสิ่งแวดล้อม เช่น จัดให้มีการทำความสะอาดบริเวณชายหาดสะพลีอยู่เสมอ โดยร่วมกับหน่วยงานในเขตเทศบาลฯ จัดซื้อถังขยะ เพื่อเพิ่มประสิทธิภาพในการเก็บขยะรักษาความสะอาดของชุมชน

#### ๔. ข้อเสนอแนะในการจัดทำแผนพัฒนาท้องถิ่นในอนาคต

##### ๔.๑ ผลกระทบนำไปสู่ออนาคต

ในทฤษฎีทางวิชาการการจัดการ ชี้ว่า องค์กรต่างๆไม่ว่าจะเป็นองค์กรภาครัฐหรือองค์กรเอกชนจะพัฒนา เติบโตและอยู่รอดได้ต้องมีการปรับตัวให้เข้ากับการเปลี่ยนแปลงของสภาพแวดล้อมภายนอก ๔ ประการ (PEST) ตลอดเวลา ซึ่งประกอบไปด้วย

๑. สิ่งแวดล้อมด้านการเมือง (Political Environment)
๒. สิ่งแวดล้อมด้านเศรษฐกิจ (Economic Environment)
๓. สิ่งแวดล้อมด้านสังคม (Social Environment)
๔. สิ่งแวดล้อมด้านวิทยาการใหม่ๆ (Technology)

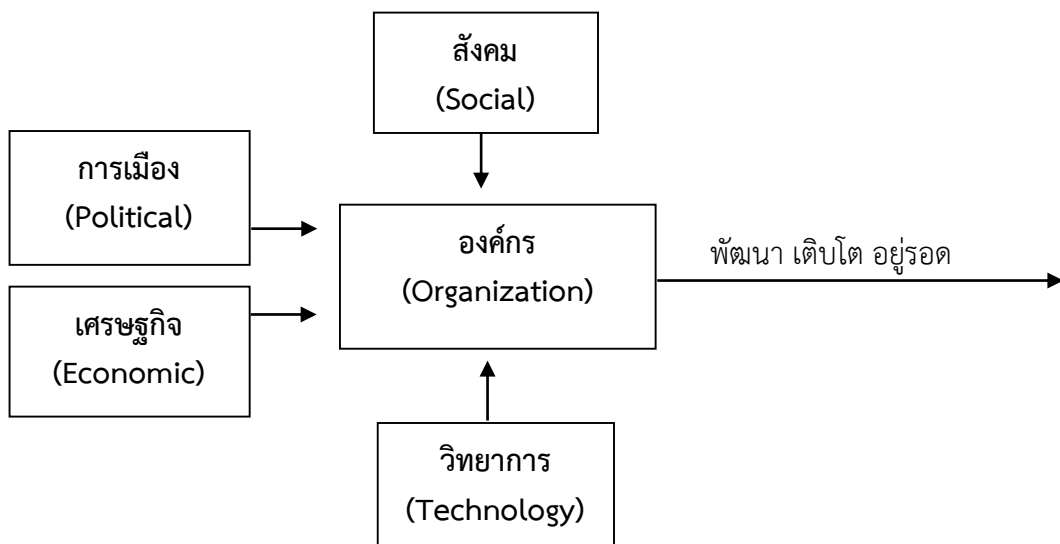

จากแผนภาพ เทศบาลตำบลมีฐานะเป็นองค์กรภาครัฐองค์กรหนึ่ง จึงมีความจำเป็นที่จะต้องมีความสามารถในการปรับตัวให้เข้ากับการเปลี่ยนแปลงของสิ่งแวดล้อมต่างๆ ๔ ประการดังที่กล่าวมาแล้ว เพื่อให้องค์กรพัฒนาเติบโตและอยู่รอดต่อไปได้ วิสัยทัศน์ในการปฏิบัติงานในองค์กรปกครองส่วนท้องถิ่นต้องวิเคราะห์ตามสิ่งแวดล้อมที่จะเปลี่ยนแปลงไปทั้ง ๔ ประการ ดังนี้

#### ๑. การปรับตัวให้เข้ากับการเมือง (Political Environment) ที่เปลี่ยนแปลง

หากกล่าวถึงการปกครองของไทยในปัจจุบัน อาจแบ่งระดับการเมืองออกได้เป็น ๒ ระดับ ได้แก่ การเมืองระดับชาติ และการเมืองระดับท้องถิ่น การเมืองระดับชาติ ได้แก่ การเมืองระดับรัฐบาล สมาชิกสภาผู้แทนราษฎร สมาชิกวุฒิสภา ในส่วนของการเมืองระดับท้องถิ่นนั้นยังสามารถแบ่งแยกย่อยออกได้เป็นหลายประเภท เช่น การเมืองของ อบจ. เทศบาล และอบต. หรือแม้กระทั่งการเมืองในระดับหมู่บ้านที่จะต้องมีการเลือกตั้งผู้ใหญ่บ้านโดยราษฎรในหมู่บ้านนั้นๆ เป็นต้น

ในสภาพข้อเท็จจริงปัจจุบันและผลงานวิจัยต่างๆที่เกี่ยวข้องต่างๆชี้ว่าการเมืองในระดับชาติยังมีอิทธิพลต่อการเมืองในระดับท้องถิ่นอยู่หลายประการ เช่น การเลือกตั้งในระดับท้องถิ่นต้องอาศัยภาพลักษณ์ของพรรคการเมืองระดับชาติเพื่อช่วยในการหาเสียง การให้เงินอุดหนุนเฉพาะกิจจากส่วนกลางมายังองค์กรปกครองส่วนท้องถิ่นโดยเลือกให้เฉพาะท้องถิ่นที่เป็นพรรคพวกเดียวกันกับส่วนราชการส่วนกลาง เป็นต้น

ในอนาคต อำนาจหน้าที่และบทบาทของนักการเมืองท้องถิ่นและข้าราชการท้องถิ่นจะเป็นอย่างไรนั้น ส่วนหนึ่งก็ขึ้นอยู่กับสิ่งแวดล้อมทางการเมืองโดยเฉพาะอย่างยิ่งอิทธิพลจากการเมืองระดับชาติซึ่งถ่ายทอดออกมาเป็นนโยบายของรัฐที่มีต่อ อบต. ซึ่งมักสลับสับเปลี่ยนกันปี ๒ กรณี กล่าวคือการรวมอำนาจการปกครอง (Centralization) หรือ การกระจายอำนาจการปกครอง (Decentralization) ดังนั้น ผู้ที่จะปฏิบัติงานในเทศบาลจึงจำเป็นที่จะต้องทราบความเคลื่อนไหวของนโยบายอยู่ตลอดเวลา เพื่อบริหารจัดการ อบต. ให้เข้ากับสถานการณ์ดังกล่าวที่เปลี่ยนแปลงอยู่ตลอดเวลา

ในส่วนของปัจจัยการเมืองระดับท้องถิ่นด้วยตนเองนั้น ทุกฝ่ายที่เกี่ยวข้องจะต้องเข้าใจบทบาทหน้าที่ของตนเอง ซึ่งโดยหลักการแล้วการตัดสินใจกำหนดนโยบายควรเป็นหน้าที่ของฝ่ายการเมืองท้องถิ่น ทุกฝ่ายควรต้องรู้ความเคลื่อนไหวและการเปลี่ยนแปลงของการเมืองท้องถิ่นในทุกระดับทั้งระดับ อบจ. เทศบาล อบต. และระดับหมู่บ้าน เพราะการเมืองท้องถิ่นเหล่านี้มีความเชื่อมโยงสัมพันธ์กันและจะต้องมีผลกระทบต่อ อบต. ไม่ทางตรงก็ทางอ้อม ข้าราชการท้องถิ่นควรพยายามปรับข้อเท็จจริงในท้องถิ่นให้เข้ากับระเบียบกฎหมายของรัฐ ซึ่งในบางครั้งระเบียบกฎหมายอาจไม่เหมาะสมกับสภาพปัญหาและความต้องการของคนในท้องถิ่นก็ต้องเป็นหน้าที่ของข้าราชการท้องถิ่น ที่จะต้องประยุกต์ใช้กฎหมาย ให้สามารถใช้ได้จริงตามสภาพและบริบทแวดล้อมของท้องถิ่นนั้นๆจึงจะได้ชื่อว่าเป็นนักบริหารการเปลี่ยนแปลงอย่างแท้จริง

#### ๒. การปรับตัวให้เข้ากับเศรษฐกิจ (Economic Environment) ที่เปลี่ยนแปลง

เมื่อสภาพเศรษฐกิจโดยรวมของประเทศไม่ดี ทำให้ประชาชนยากจนเพิ่มขึ้นเป็นสาเหตุของปัญหาอื่นๆที่กระทบต่อ อบต. ตามมาไม่ว่าจะเป็นปัญหายาเสพติด ปัญหาเล็กเล็กขโมยน้อย ปัญหาการค้าประเวณี

อีกปัญหาหนึ่งประชาชนอาจขาดการมีส่วนร่วมทางการเมืองกับ อบต. เพราะต้องการเอาเวลาไปทำงานหาเงินเพื่อปากท้องของตนเองก่อนหรือบางครั้งอาจมีส่วนร่วมแค่การรับเงินแล้วไปลงคะแนนเสียงเลือกตั้ง รวมตลอดถึงปัญหาความยากจนของประชาชนจะสร้างความเข้มแข็งให้กับนโยบายประชานิยมโดยปริยายซึ่งอาจส่งผลกระทบต่อในระยะยาว โดยเฉพาะอย่างยิ่งเป็นการส่งเสริมลักษณะนิสัยการพึ่งพิงรัฐอยู่ตลอดเวลาของประชาชน เป็นต้น

ดังนั้นการสร้างกระบวนการทัศนคติทางความคิดให้แก่ประชาชนตามหลัก “ตนเป็นที่พึ่งแห่งตน” และ “ปรัชญาเศรษฐกิจพอเพียง” ควรเป็นสิ่งสำคัญที่นักบริหาร อปท. ควรให้ความสนใจที่จะส่งเสริมและพัฒนาในประเด็นนี้

### ๓. การปรับตัวให้เข้ากับสังคม (Social Environment) ที่เปลี่ยนแปลง

ชุมชนแต่ละชุมชนมีสภาพทางสังคมและวัฒนธรรมที่แตกต่างกัน ดังนั้น การปฏิบัติงานในแต่ละพื้นที่ก็ต้องเผชิญกับสภาพทางสังคมและวัฒนธรรมที่แตกต่างกัน เช่น บางพื้นที่อาจเป็นสังคมของคนพุทธ บางพื้นที่อาจเป็นสังคมของคนคริสต์หรืออิสลาม บางพื้นที่เป็นสังคมปทุมภูมิ (ชุมชนชนบท) บางพื้นที่เป็นสังคมทฤษฎีภูมิ (ชุมชนในเมือง) บางพื้นที่ประชาชนให้ความร่วมมือกับกิจกรรมของ อปท. เป็นอย่างดี บางพื้นที่ประชาชนขาดความร่วมมือ บางพื้นที่อาจเป็นสังคมที่ประกอบด้วยชนเผ่าต่างๆมากมาย เป็นต้น

สภาพสังคมไทยมักเป็นสังคมอุปถัมภ์ ผู้บริหารท้องถิ่นอาจมีแนวโน้มที่จะตัดสินใจกำหนดนโยบายไปตอบสนองต่อกลุ่มญาติพี่น้องของตน กลุ่มอื่นที่แพ้การเลือกตั้งเมื่อไม่ได้รับการตอบสนองก็หาทางโจมตี ก่อให้เกิดความขัดแย้งที่รุนแรงขึ้นในสังคมท้องถิ่นมากกว่าในอดีต ดังนั้น บุคลากรในเทศบาลจึงจำเป็นต้องเข้าใจผลกระทบที่มาจากสาเหตุการกระจายอำนาจสู่ท้องถิ่นที่ส่งผลโดยตรงต่อความสามัคคีในสังคมท้องถิ่นยุคปัจจุบัน ต้องมีความสามารถบริหารงานบนความขัดแย้งในสังคม เพราะคงไม่มีสังคมใดในประเทศไทยที่จะมีคนที่ชอบสิ่งๆ เหมือนๆ กันได้หมด การปฏิบัติงานทุกอย่างย่อมมีการเห็นด้วย ไม่เห็นด้วย ต่อต้าน และไม่ต่อต้าน อยู่คู่กับสังคมประชาธิปไตยเสมอสำคัญเพียงแต่ว่าจะสามารถลดระดับหรือแก้ไขความขัดแย้งที่รุนแรงนั้นได้อย่างไร

### ๔. การปรับตัวให้เข้ากับวิทยาการใหม่ๆ (Technology) ที่เปลี่ยนแปลง

ในปัจจุบันกรมส่งเสริมการปกครองส่วนท้องถิ่นมีนโยบายส่งเสริมการพัฒนาบุคลากรโดยการฝึกอบรมอยู่เป็นประจำ เช่น การฝึกอบรมการใช้คอมพิวเตอร์โปรแกรมต่างๆ การฝึกอบรมการจัดทำเว็บไซต์องค์กร เป็นต้น ประกอบกับกรมส่งเสริมฯ มีเว็บไซต์เผยแพร่ข้อมูลข่าวสารต่างๆ ที่จำเป็นและเกี่ยวข้องกับการปฏิบัติงานของ อปท. ที่ปรับปรุงให้ทันสมัยอยู่ทุกวัน เช่น การเผยแพร่หนังสือสั่งการต่างๆ ผ่านช่องทางการสารบรรณอิเล็กทรอนิกส์ เป็นต้น หากพนักงานท้องถิ่นให้ความสำคัญในการอ่านหนังสือสั่งการของกรมส่งเสริมฯ ทางอินเทอร์เน็ตอยู่เป็นประจำ ก็จะนำมาซึ่งการบริหารงานที่มีประสิทธิภาพและไม่ขัดต่อระเบียบ กฎหมาย หนังสือสั่งการที่เปลี่ยนแปลงไปอยู่ตลอดเวลา

#### ๔.๒ ข้อสังเกต ข้อเสนอแนะ ผลจากการพัฒนา

เทศบาลตำบลสะพลี มีข้อสังเกต ข้อเสนอแนะ ผลจากการพัฒนา โดยอิงการคาดการณ์การพัฒนาต่างๆ อยู่ภายใต้สิ่งแวดล้อมภายนอกต่างๆ ดังต่อไปนี้

- ๑) การเปลี่ยนแปลงในประเทศที่ส่งผลกระทบต่อเทศบาล
  - รัฐธรรมนูญฉบับใหม่จะส่งผลกระทบต่อองค์กรปกครองส่วนท้องถิ่นอย่างไร
  - แนวโน้มการควบคุมขององค์กรปกครองส่วนท้องถิ่น
  - การเพิ่มขึ้นหรือลดลงของการจัดสรรเงินงบประมาณให้ อปท.

#### ๒) การเปลี่ยนแปลงในระดับภูมิภาคที่จะส่งผลกระทบต่อเทศบาล

AEC หรือ Asean Economics Community คือการรวมตัวของชาติในอาเซียน ๑๐ ประเทศ โดยมี ไทย พม่า ลาว เวียดนาม มาเลเซีย สิงคโปร์ อินโดนีเซีย ฟิลิปปินส์ กัมพูชา บรูไน เพื่อที่จะให้มีผลประโยชน์ทางเศรษฐกิจร่วมกัน จะมีรูปแบบคล้ายๆ กลุ่ม Euro Zone นั่นเอง จะทำให้มีผลประโยชน์อำนาจต่อรองต่างๆ กับคู่ค้าได้มากขึ้น และการนำเข้า ส่งออกของชาติในอาเซียนก็เสรี ยกเว้นสินค้าบางชนิดที่แต่ละประเทศอาจจะขอไว้ไม่ลดภาษีนำเข้า (เรียกว่าสินค้าอ่อนไหว)



Asean จะรวมตัวเป็น ประชาคมเศรษฐกิจอาเซียนและมีผลเป็นรูปธรรม ณ วันที่ ๓๑ ธันวาคม ๒๕๕๘ ณ วันนั้นจะทำให้ภูมิภาคนี้เปลี่ยนไปมากโดย AEC Blueprint (แบบพิมพ์เขียว) หรือแนวทางที่จะให้ AEC เป็นไปคือ

๑. การเป็นตลาดและฐานการผลิตเดียวกัน
๒. การเป็นภูมิภาคที่มีขีดความสามารถในการแข่งขันสูง
๓. การเป็นภูมิภาคที่มีการพัฒนาทางเศรษฐกิจที่เท่าเทียมกัน
๔. การเป็นภูมิภาคที่มีการบูรณาการเข้ากับเศรษฐกิจโลก

จากการที่เทศบาลตำบลสะพลีได้กำหนดยุทธศาสตร์การพัฒนาไว้ ๕ ยุทธศาสตร์ ดังนั้น จึงวิเคราะห์การเปลี่ยนแปลงในระดับภูมิภาค หรือ การเข้าสู่ AEC ที่จะส่งผลกระทบต่อเทศบาลตำบลสะพลี ในยุทธศาสตร์ต่างๆ ดังนี้

#### ๑. ยุทธศาสตร์การพัฒนาด้านโครงสร้างพื้นฐาน

การเข้าสู่ประชาคมเศรษฐกิจอาเซียน (AEC) ของไทย ทำให้องค์กรปกครองส่วนท้องถิ่น โดยเฉพาะอย่างยิ่งเทศบาลตำบลสะพลี ต้องให้ความสำคัญกับการพัฒนาโครงสร้างพื้นฐานเพื่อรองรับการหลั่งไหลเข้ามาของประชากรประเทศเพื่อนบ้านไม่ว่าจะเข้ามาในฐานะนักท่องเที่ยว คนทำงานหรือการอื่นใด การพัฒนาโครงสร้างพื้นฐานที่สำคัญ เช่น ถนน ป้ายจราจรที่มีภาษาอังกฤษและภาษาต่างประเทศที่จำเป็น เป็นต้น

#### ๒. ยุทธศาสตร์การพัฒนาเศรษฐกิจ

การเข้าสู่ประชาคมเศรษฐกิจอาเซียน (AEC) ของไทย ทำให้องค์กรปกครองส่วนท้องถิ่น โดยเฉพาะอย่างยิ่งเทศบาลตำบลสะพลี ต้องให้ความสำคัญกับการพัฒนาด้านเศรษฐกิจ การส่งเสริมอาชีพ การรวมกลุ่มอาชีพ เพื่อรองรับการหลั่งไหลเข้ามาของประชากรประเทศเพื่อนบ้านไม่ว่าจะเข้ามาในฐานะนักท่องเที่ยว คนทำงานหรือการอื่นใด

#### ๓. ยุทธศาสตร์การพัฒนาคุณภาพชีวิตและสังคม

- ปัญหาสังคมจะรุนแรงถ้าไม่ได้รับการวางแผนที่ดี เนื่องจากการมีขยะจำนวนมากขึ้น ปัญหาการแบ่งชนชั้น ถ้าคนไทยทำงานกับคนต่างชาติที่ต้อยกว่า อาจมีการแบ่งชนชั้นกันได้จะมีชุมชนสลัมเกิดขึ้น และอาจมี พม่าทาว์น ลาวทาว์น กัมพูชาทาว์น ปัญหาอาชญากรรมจะรุนแรง สถิติการก่ออาชญากรรมจะเพิ่มขึ้นอย่างมากจากชนชั้นที่มีปัญหาคนจะทำผิดกฎหมายมากขึ้นเนื่องจากไม่กฎหมาย

- การเข้าสู่ประชาคมเศรษฐกิจอาเซียน (AEC) ของไทย ทำให้องค์กรปกครองส่วนท้องถิ่น โดยเฉพาะอย่างยิ่งเทศบาลตำบลสะพลี ต้องให้ความสำคัญกับการจัดระเบียบชุมชนสังคมและความสงบเรียบร้อยมากขึ้น เนื่องจากกฎหมายและวัฒนธรรมของแต่ละชนชาติอาจมีความแตกต่างกัน ดังนั้น อาจมีการฝ่าฝืนกฎหมายจากชาวต่างชาติในไทยมากขึ้นทั้งโดยตั้งใจและความไม่รู้กฎหมาย อีกทั้ง อาจเกิดปัญหาอาชญากรรม ยาเสพติด เพิ่มขึ้นจากการหลั่งไหลของแรงงานต่างด้าวที่เข้ามาทำงานในไทยมากขึ้น

- ปัญหาด้านสาธารณสุขที่สำคัญคงหนีไม่พ้น โรคติดต่อที่สำคัญ ไม่ว่าจะเป็นโรคเอดส์ ไข้เลือดออก ไข้หวัดนกและโรคอื่นๆ ที่มีผลมาจากการเคลื่อนย้ายแรงงานเข้ามาในไทย การค้ามนุษย์และการท่องเที่ยว มีความเสี่ยงต่อการปนเปื้อน การแพร่ระบาดของโรคศัตรูพืชและโรคระบาดสัตว์

- การศึกษา ภาษาอังกฤษยังเป็นภาษาที่คนไทยมีความเชี่ยวชาญในการสื่อสารน้อยกว่าประเทศอื่นๆในอาเซียน ดังนั้น เทศบาลตำบลสะพลี จึงได้เริ่มสนับสนุนส่งเสริมให้มีการจัดฝึกอบรมให้ความรู้ภาษาอังกฤษให้กับประชาชนในพื้นที่เพื่อให้มีทักษะในการสนทนาภาษาอังกฤษเพิ่มมากขึ้น

- ศาสนา อาจเกิดความขัดแย้งในการเผยแพร่ศาสนาของชาวต่างชาติที่เดินทางเข้ามาในไทยมากขึ้น เช่น อาจมีการเผยแพร่ศาสนาคริสต์ ศาสนาอิสลาม อาจมีการกระทบกระทั่งกันระหว่างผู้นับถือศาสนาที่ต่างกัน เช่น ชาวคริสเตียนมาท่องเที่ยวในวัดที่เป็นแหล่งท่องเที่ยวและมีการลบลู่อย่างรู้เท่าไม่ถึงการณ์ เป็นต้น

- วัฒนธรรม ประชาสังคมและวัฒนธรรมอาเซียน มีแผนปฏิบัติการด้านสังคมและวัฒนธรรมอาเซียน รู้ในแผนปฏิบัติการเวียงจันทน์ที่สำคัญ คือ การพัฒนามนุษย์และการสร้างอัตลักษณ์อาเซียน ต้องสร้างความตระหนักรู้ถึงความแตกต่างในมรดกทางวัฒนธรรม เช่น มุสลิมมีอาหารที่เป็นข้อห้าม ตามธรรมเนียมบรูไนไม่มีการจับมือกับเพศตรงข้าม การใช้มือซ้ายในการส่งของหรือนามบัตรให้แก่ชาวมุสลิมถือเป็นสิ่งไม่สุภาพ เป็นต้น

#### ๔. ยุทธศาสตร์การพัฒนาด้านบริหารจัดการ

การบริหารภาครัฐต้องเร่งรัดพัฒนาให้ตอบสนองการให้บริการ โดยเฉพาะอย่างยิ่งการให้บริการในด้านการอนุญาต อนุมัติต่างๆ ซึ่งต้องมีคู่มือภาษาอังกฤษ จีน เป็นต้น เพื่อสื่อสารกับชาวต่างชาติที่ต้องการทำนิติกรรมต่างๆซึ่งเกี่ยวกับรัฐ เช่น การเสียภาษีบำรุงท้องที่ การเสียภาษีป้าย เป็นต้น อีกทั้งเจ้าหน้าที่ภาครัฐต้องพัฒนาการใช้ภาษาอังกฤษให้อยู่ในระดับที่สื่อสารกับผู้ให้บริการที่เป็นชาวต่างชาติ

#### ๕. ยุทธศาสตร์การพัฒนาด้านทรัพยากรธรรมชาติและสิ่งแวดล้อม

การเข้าสู่ประชาคมเศรษฐกิจอาเซียน (AEC) ของไทย ทำให้องค์กรปกครองส่วนท้องถิ่น โดยเฉพาะอย่างยิ่งเทศบาลตำบลสะพลี ต้องให้ความสำคัญกับการจัดระเบียบชุมชนสังคมและความสงบเรียบร้อยมากขึ้น เนื่องจากกฎหมายและวัฒนธรรมของแต่ละชนชาติอาจมีความแตกต่างกัน ดังนั้น อาจมีการฝ่าฝืนกฎหมายจากชาวต่างชาติในไทยมากขึ้นทั้งโดยตั้งใจและความไม่รู้กฎหมาย อีกทั้ง อาจเกิดปัญหาการบุกรุกพื้นที่ทางทะเล ด้วยสาเหตุทั้งที่เกิดจากคนไทยและชาวต่างชาติ สาเหตุที่เกิดจากคนไทยคือการเพิ่มของจำนวนประชากรทำให้มีที่ทำกินไม่เพียงพอต่อความต้องการ หรือการขายที่ดินให้นายทุนต่างชาติแล้วไม่มีที่ดินทำกินจึงต้องบุกรุกพื้นที่สาธารณะส่วนสาเหตุจากชาวต่างชาติ อาจมีนายทุนเข้ามาทำลายทรัพยากรธรรมชาติและสิ่งแวดล้อม เช่น การทำลายทรัพยากรทางทะเล การบุกรุกพื้นที่ชายทะเล

**รายละเอียดโครงการพัฒนา  
แผนพัฒนาสามปี (พ.ศ. ๒๕๖๑-๒๕๖๔)  
สำหรับองค์กรปกครองส่วนท้องถิ่นดำเนินการ  
เทศบาลตำบลสะพลี**

- ก. ยุทธศาสตร์จังหวัดที่ ๑. การพัฒนาการเกษตรกรรม การท่องเที่ยว และเชื่อมโยงการพัฒนาในระดับภูมิภาค  
ข. ยุทธศาสตร์การพัฒนาขององค์กรปกครองส่วนท้องถิ่นในเขตจังหวัด ๑. ยุทธศาสตร์การพัฒนาโครงสร้างพื้นฐาน  
๑. ยุทธศาสตร์การพัฒนาด้านคมนาคมและขนส่ง

๑.๑ ก่อสร้าง ปรับปรุง บำรุงรักษาถนน ทางเท้า สะพาน ท่อระบายน้ำ ท่าเทียบเรือ

ลำดับ ที่	โครงการ	วัตถุประสงค์	เป้าหมาย (ผลผลิตของ โครงการ)	งบประมาณและที่มา				ตัวชี้วัด	ผลลัพธ์ที่คาดว่าจะ ได้รับ	หน่วยงาน รับผิดชอบ
				พ.ศ. ๒๕๖๑	พ.ศ. ๒๕๖๒	พ.ศ. ๒๕๖๓	พ.ศ. ๒๕๖๔			
๑.	โครงการปรับปรุงฝายน้ำ ล้น บริเวณเทศบาลซอย ๑๓ (ชุมชนบ้านต้นมะขาม)	เพื่อกักเก็บน้ำไว้ใน การอุปโภคบริโภค ในช่วงฤดูแล้ง	ฝายน้ำล้นขอย ๑๓ ขนาดกว้าง ๐.๓๐ ม. ยาว ๓.๐๐ ม. สูง ๑.๐๐ ม.	๑๓๐,๐๐๐	-	-	-	ฝายน้ำล้นจำนวน ๑ แห่ง	ประชาชนมีน้ำใช้ อุปโภคบริโภคอย่าง เพียงพอ	กองช่าง
๒.	โครงการก่อสร้างราง ระบายน้ำ ซอย ๑๑	เพื่อแก้ปัญหาน้ำท่วม ซึ่งบริเวณซอย ๑๑	ก่อสร้างรางระบายน้ำ ซอย ๑๑ ยาว ๑๐๕ ม.	๕๐๐,๐๐๐	-	-	-	ลดปัญหาน้ำท่วมซึ่ง บริเวณ ซอย ๑๑	ปัญหาน้ำท่วมซึ่ง ได้รับการแก้ไข	กองช่าง
๓	โครงการก่อสร้างฝายน้ำ ล้น/ห้วยตาอ่อน (ชุมชนบ้านชายทะเล)	เพื่อกักเก็บน้ำไว้ใช้ อุปโภคในช่วงฤดูแล้ง	ก่อสร้างฝายน้ำล้น/ ห้วยตาอ่อน หมู่ที่ ๙	๕๕๐,๐๐๐	-	-	-	ฝายน้ำล้นที่ได้รับ ประโยชน์ ๑ แห่ง	ประชาชนได้รับ ประโยชน์	กองช่าง
๔	โครงการปรับปรุงภูมิ ทัศน์บริเวณห้วยวังกะทะ	เพื่อปรับปรุงภูมิทัศน์ ให้มีความสวยงาม เป็นสถานที่พักผ่อน	ปรับปรุงภูมิทัศน์ บริเวณห้วยวังกะทะ จำนวน ๑ แห่ง	๕๐๐,๐๐๐	๕๐๐,๐๐๐	๕๐๐,๐๐๐	๕๐๐,๐๐๐	บริเวณห้วยวังกะทะ มีภูมิทัศน์ ที่ สวยงาม	เป็นสถานที่พักผ่อน ของประชาชนใน เขตเทศบาล	กองช่าง
๕	โครงการปรับปรุงภูมิ ทัศน์บริเวณเทศบาล	เพื่อปรับปรุงภูมิทัศน์ ให้มีความสวยงาม นำ อยู่	ปรับปรุงภูมิทัศน์ บริเวณเทศบาลตำบล สะพลี	๕๐๐,๐๐๐	-	-	-	บริเวณสำนักงาน เทศบาลมีการ ปรับปรุงภูมิทัศน์ ๑ ครั้ง	พื้นที่บริเวณ เทศบาลมีความ สวยงามน่าอยู่	กองช่าง
๖	โครงการก่อสร้างลาน กีฬา (ชุมชนบ้านต้นมะขาม)	เพื่อให้เด็ก เยาวชน ประชาชนในชุมชน ได้ มีสถานที่ไว้ออกกำลังกาย	ประชาชนในชุมชนมี สถานที่ออกกำลังกาย	๓๐๐,๐๐๐	-	-	-	ลานกีฬา จำนวน ๑ แห่ง	ประชาชนมีสุขภาพ ร่างกายที่แข็งแรง	กองช่าง

ลำดับ ที่	โครงการ	วัตถุประสงค์	เป้าหมาย (ผลผลิตของ โครงการ)	งบประมาณและที่มา				ตัวชี้วัด	ผลลัพธ์ที่คาดว่าจะ ได้รับ	หน่วยงาน รับผิดชอบ
				พ.ศ. ๒๕๖๑	พ.ศ. ๒๕๖๒	พ.ศ. ๒๕๖๓	พ.ศ. ๒๕๖๔			
๗	โครงการวางท่อระบาย น้ำ ซอย ๑๐,๑๔ (ชุมชนบ้านต้นมะขาม)	๑. เพื่อความสะดวก ในการเดินทาง ๒. เพื่อแก้ไขปัญหาน้ำ ท่วมขัง	วางท่อระบายน้ำ คสล. ขนาด Ø ๐.๘๐ เมตร จำนวน ๑๐ ท่อน	๑๐๐,๐๐๐	-	-	-	ลดปัญหาน้ำท่วมขัง บริเวณซอย ๑๐, ๑๔	ประชาชนได้รับ ความสะดวกและ ปลอดภัยมากขึ้น	กองช่าง
๘	โครงการขุดลอกคลอง ห้วยตาอ่อน หมู่ ๕	เพื่อแก้ไขปัญหาลำคลอง ตื้นเขินให้สามารถกัก เก็บน้ำได้	ขุดลอกคลองห้วยตา อ่อนหมู่ ๕ กว้าง ๒.๕๐ ม. ยาว ๓,๐๐๐ ม. ลึกเฉลี่ย ๓ ม.	๘๖๖,๐๐๐	-	-	-	ขุดลอกคลองห้วย ตาอ่อน หมู่ ๕ จำนวน ๑ แห่ง	สามารถแก้ไขลำ คลองตื้นเขินและ สามารถกักเก็บน้ำ ไว้ใช้อุปโภคบริโภค ได้อย่างเพียงพอ	กองช่าง
๙	โครงการปรับปรุงราง ระบายน้ำ ปากทางซอย ๑	เพื่อแก้ปัญหาน้ำท่วม ขังบริเวณปากทาง ซอย ๑	ปรับปรุงรางระบาย น้ำ ปากทางซอย ๑	๑๐๐,๐๐๐	-	-	-	ลดปัญหาน้ำท่วมขัง ปากทางซอย ๑	ปัญหาน้ำท่วมขัง ได้รับการแก้ไข	กองช่าง
๑๐	โครงการปรับปรุงรอยต่อ ถนนเทศบาลกับถนนทาง หลวงทุกซอย	เพื่อความสะดวก และปลอดภัยในการ เดินทาง	รอยต่อถนนเทศบาล กับถนนทางหลวง ได้รับการปรับปรุง	๕๐๐,๐๐๐	-	-	-	รอยต่อถนนทุกซอย ได้รับการปรับปรุง	ประชาชนได้ใช้ ประโยชน์ร่วมกัน	กองช่าง แขวงทางหลวง จ.ชุมพร
๑๑	โครงการบ้านเทิดไท้ หมู่ ที่ ๕, หมู่ที่ ๙	เพื่อเป็นที่อยู่อาศัย ให้กับผู้ยากไร้ในเขต เทศบาล	บ้านเทิดไท้หมู่ที่ ๕,๙ จำนวน ๒ หลัง	๓๐๐,๐๐๐	-	-	-	ผู้ยากไร้ได้มีที่อยู่ อาศัย	ประชาชนผู้ยากไร้มี ที่อยู่อาศัย	กองช่าง
๑๒	โครงการก่อสร้างฝายน้ำ ล้นบริเวณห้วยลิก (ชุมชนบ้านชายทะเล)	เพื่อใช้เป็นสถานที่กัก เก็บน้ำในช่วงฤดูแล้ง	ฝายน้ำล้นบริเวณห้วย ลิก จำนวน ๑ แห่ง	๒๐๐,๐๐๐	-	-	-	ฝายน้ำล้น จำนวน ๑ แห่ง	ประชาชนในได้ใช้ ในช่วงฤดูแล้ง	กองช่าง
๑๓	โครงการก่อสร้างถนน คสล. เทศบาลซอย ๑๐/๒	เพื่อความสะดวก ปลอดภัยในการ เดินทางของ ประชาชน	ก่อสร้างถนน คสล. เทศบาลซอย ๑๐/๒	๕๐๐,๐๐๐	-	-	-	ถนน คสล.เทศบาล ซอย ๑๐/๒ จำนวน ๑ แห่ง	ประชาชนได้รับ ความสะดวกและ ปลอดภัยในการ เดินทางมากขึ้น	กองช่าง
๑๔	โครงการก่อสร้างถนนหิน คลุก เทศบาลซอย ๑๑/๑	เพื่อความสะดวก ปลอดภัยในการ เดินทางของ ประชาชน	ก่อสร้างถนน คสล. เทศบาลซอย ๑๑/๑	๔๐๐,๐๐๐	-	-	-	ถนน คสล.เทศบาล ซอย ๑๑/๑ จำนวน ๑ แห่ง	ประชาชนได้รับ ความสะดวกและ ปลอดภัยในการ เดินทางมากขึ้น	กองช่าง

ลำดับ ที่	โครงการ	วัตถุประสงค์	เป้าหมาย (ผลผลิตของ โครงการ)	งบประมาณและที่มา				ตัวชี้วัด	ผลลัพธ์ที่คาดว่าจะ ได้รับ	หน่วยงาน รับผิดชอบ
				พ.ศ. ๒๕๖๑	พ.ศ. ๒๕๖๒	พ.ศ. ๒๕๖๓	พ.ศ. ๒๕๖๔			
๑๕	ราวกันตกบริเวณริมห้วย วังกะทะ หมู่ ๙	เพื่อความปลอดภัย ของประชาชนผู้ใช้ ถนนในการสัญจรไป มา	ราวกันตกบริเวณริม ห้วยวังกะทะ หมู่ ๙	๒๐๐,๐๐๐	-	-	-	ราวกันตกบริเวณริม ห้วยวังกะทะ หมู่ ๙ จำนวน ๑ แห่ง	ประชาชนได้รับ ปลอดภัยในการ เดินทางมากขึ้น	กองช่าง
๑๖	รางระบายน้ำเทศบาล ชอย ๑๖	๑. เพื่อแก้ไขปัญหาน้ำ ท่วมขังบริเวณถนน เทศบาลชอย ๑๖	ก่อสร้างท่อระบายน้ำ คสล.เทศบาลชอย	๕๐๐,๐๐๐	-	-	-	ก่อสร้างท่อระบาย น้ำ คสล.เทศบาล ชอย ๑๖ จำนวน ๑ แห่ง	๑. ช่วยแก้ไขปัญหาน้ำ ท่วมขังบริเวณ ถนนเทศบาลชอย ๑๖	กองช่าง
๑๗	ก่อสร้างรางระบายน้ำ เทศบาลชอย ๑๐	๑. เพื่อแก้ไขปัญหาน้ำ ท่วมขังบริเวณถนน เทศบาลชอย ๑๐ ๒. เพื่อให้ประชาชน ได้สัญจรไป-มาได้ อย่างสะดวก	ก่อสร้างท่อระบายน้ำ คสล.เทศบาลชอย ๑๐ Ø ๐.๖๐ ม. จำนวนท่อ ๔๔๒ ท่อน บ่อพักจำนวน ๖๓ บ่อ ระยะทาง ๕๐๕ ม.	๒,๘๙๐,๘๐๐	-	-	-	ก่อสร้างท่อระบาย น้ำ คสล.เทศบาล ชอย ๑๐ จำนวน ๑ แห่ง	๑. ช่วยแก้ไขปัญหาน้ำ ท่วมขังบริเวณ ถนนเทศบาลชอย ๑๐ ๒. ประชาชนได้ ความสะดวกในการ สัญจรไปมา	กองช่าง
๑๘	ก่อสร้างรางระบายน้ำ เทศบาลชอย ๑ ต่อจาก ของเดิม	๑. เพื่อแก้ไขปัญหาน้ำ ท่วมขังบริเวณถนน เทศบาลชอย ๑ ๒. เพื่อให้ประชาชน ได้สัญจรไป-มาได้	ก่อสร้างท่อระบายน้ำ คสล.เทศบาลชอย ๑ ต่อจากของเดิม Ø ๐.๖๐ ม. จำนวนท่อ ๓๙๙ ท่อน บ่อพัก จำนวน ๕๗ บ่อ ระยะทาง ๔๕๖ ม. พร้อมขยายผิวทาง จราจรกว้าง ๒ ม. ยาว ๓๘๗ ม. หนา ๐.๑๕ ม. พื้นที่ผิวทาง จราจรไม่น้อยกว่า ๗๗๔ ตร.ม.	๓,๐๓๔,๐๐๐	-	-	-	ก่อสร้างท่อระบาย น้ำ คสล.เทศบาล ชอย ๑ ต่อจาก ของเดิมจำนวน ๑ แห่ง	๑. ช่วยแก้ไขปัญหาน้ำ ท่วมขังบริเวณ ถนนเทศบาลชอย ๑ ๒. ประชาชนได้ ความสะดวกในการ สัญจรไปมา	กองช่าง

๑.๒ พัฒนาระบบสาธารณูปโภค

ลำดับ ที่	โครงการ	วัตถุประสงค์	เป้าหมาย (ผลผลิตของ โครงการ)	งบประมาณและที่มา				ตัวชี้วัด	ผลลัพธ์ที่คาดว่าจะ ได้รับ	หน่วยงาน รับผิดชอบ
				พ.ศ. ๒๕๖๑	พ.ศ. ๒๕๖๒	พ.ศ. ๒๕๖๓	พ.ศ. ๒๕๖๔			
๑.	โครงการซ่อมแซม/ ปรับปรุงไฟฟ้าสาธารณะ ในเขตเทศบาล (ชุมชนบ้านชายทะเล)	เพื่อบำรุงรักษา ซ่อมแซมไฟฟ้า สาธารณะให้มีสภาพดี อยู่เสมอ	ซ่อมแซมปรับปรุง ไฟฟ้าสาธารณะ ภายในเขตฯ	๒๕๐,๐๐๐	๒๕๐,๐๐๐	๒๕๐,๐๐๐	๒๕๐,๐๐๐	ไฟฟ้าสาธารณะมี สภาพใช้งานได้ดีอยู่ เสมอ	ประชาชนได้รับ ความสะดวกและ ปลอดภัยในการ เดินทาง	กองช่าง
๒.	โครงการขยายเขตไฟฟ้า สาธารณะในเขตเทศบาล	๑. เพื่ออำนวยความสะดวก ๒. เพื่อพัฒนาคุณภาพ ชีวิต	ขยายเขตไฟฟ้า สาธารณะให้ ครอบคลุมภายในเขต เทศบาล	๕๐๐,๐๐๐	๕๐๐,๐๐๐	๕๐๐,๐๐๐	๕๐๐,๐๐๐	มีไฟฟ้าสาธารณะ ครอบคลุมทั่วทั้งเขต เทศบาล	ประชาชนได้รับ ประโยชน์	กองช่าง
๓.	โครงการขยายเขตไฟฟ้า (ชุมชนบ้านต้นมะขาม)	เพื่อให้ประชาชนได้มี ไฟฟ้าใช้อย่างทั่วถึง	ขยายเขตไฟฟ้าในเขต เทศบาล	๑๕๐,๐๐๐	๑๕๐,๐๐๐	๑๕๐,๐๐๐	๑๕๐,๐๐๐	ประชาชนมีไฟฟ้าใช้ อย่างทั่วถึง	ประชาชนมีไฟฟ้าใช้ อย่างทั่วถึง	กองช่าง
๔.	โครงการติดตั้งโคมไฟฟ้า สาธารณะ (ชุมชนบ้านชายทะเล)	เพื่ออำนวยความสะดวก และความ ปลอดภัยของ ประชาชน	ติดตั้งโคมไฟฟ้า สาธารณะให้ ครอบคลุมภายในเขต ฯ	๕๐,๐๐๐	๕๐,๐๐๐	๕๐,๐๐๐	๕๐,๐๐๐	ติดตั้งโคมไฟฟ้า สาธารณะ ครอบคลุมทั่วทั้งเขต เทศบาล	ประชาชนได้รับ ประโยชน์	กองช่าง
๕.	โครงการขยายเขต ประปาภูมิภาคและ ประปาหมู่บ้าน	๑. เพื่ออำนวยความสะดวก ๒. เพื่อพัฒนาคุณภาพ ชีวิต	ขยายเขตประปา ภูมิภาคและประปา หมู่บ้านให้ ครอบคลุม ในเขตฯ	๑๕๐,๐๐๐	๑๕๐,๐๐๐	๑๕๐,๐๐๐	๑๕๐,๐๐๐	ประชาชนมีน้ำใช้ อุปโภคบริโภคอย่าง ทั่วถึง	ประชาชนได้รับ ประโยชน์	กองช่าง
๖.	โครงการขุดเจาะบ่อ บาดาล	เพื่อให้ประชาชนใน เขตเทศบาลมีน้ำ สะอาดไว้อุปโภค บริโภค	ขุดเจาะบ่อน้ำบาดาล ในเขตเทศบาล	๗๙๘,๖๐๐	-	-	-	ประชาชน ครัวเรือนที่ใช้น้ำ อุปโภคบริโภค	ประชาชนมีน้ำ สะอาดไว้อุปโภค บริโภคอย่าง เพียงพอ	กองช่าง กรมทรัพยากร น้ำ

ลำดับ ที่	โครงการ	วัตถุประสงค์	เป้าหมาย (ผลผลิตของ โครงการ)	งบประมาณและที่มา				ตัวชี้วัด	ผลลัพธ์ที่คาดว่าจะ ได้รับ	หน่วยงาน รับผิดชอบ
				พ.ศ. ๒๕๖๑	พ.ศ. ๒๕๖๒	พ.ศ. ๒๕๖๓	พ.ศ. ๒๕๖๔			
๗.	โครงการตรวจสอบ คุณภาพน้ำบาดาลในเขต เทศบาล	เพื่อให้ประชาชนใน เขตเทศบาลมีน้ำ สะอาดไว้อุปโภค บริโภค	บ่อน้ำบาดาลในเขต เทศบาลทุกบ่อได้รับ การตรวจคุณภาพน้ำ	๑๐๐,๐๐๐	๑๐๐,๐๐๐	๑๐๐,๐๐๐	๑๐๐,๐๐๐	ประชาชน ครัวเรือนที่ใช้น้ำ อุปโภคบริโภค	ประชาชนมีน้ำ สะอาดไว้อุปโภค บริโภคอย่าง เพียงพอ	กรมทรัพยากร น้ำ
๘.	โครงการซ่อมแซมประปา หมู่บ้าน	เพื่อบรรเทาความ เดือดร้อนเรื่องน้ำ อุปโภคบริโภคให้กับ ประชาชน	ซ่อมแซมประปา หมู่บ้านในเขต เทศบาลให้สามารถ ใช้งานได้ปกติ	๑๐๐,๐๐๐	๑๐๐,๐๐๐	๑๐๐,๐๐๐	๑๐๐,๐๐๐	ประชาชนมีน้ำใช้ อุปโภคบริโภคอย่าง ทั่วถึง	ประชาชนมีน้ำ สะอาดไว้อุปโภค บริโภคอย่าง เพียงพอ	กองช่าง
๙.	โครงการขยายเขตไฟฟ้า สาธารณะบริเวณสะพาน ท่าม่วง (ชุมชนบ้านต้นมะขาม)	เพื่อความปลอดภัย ของประชาชนผู้สัญจร ไป-มา	ขยายเขตไฟฟ้า สาธารณะบริเวณ สะพานท่าม่วง	๑๐๐,๐๐๐	๑๐๐,๐๐๐	๑๐๐,๐๐๐	๑๐๐,๐๐๐	มีการติดตั้งไฟฟ้า สาธารณะบริเวณ สะพานท่าม่วง	ประชาชนผู้สัญจร ไป-มาได้รับความ ปลอดภัย	กองช่าง
๑๐	ติดตั้งสัญญาณไฟจราจร เทศบาลชอย ๑๐	เพื่อความปลอดภัย ของประชาชนผู้สัญจร ไป-มา	สัญญาณไฟจราจร เทศบาลชอย ๑๐	๑๕๐,๐๐๐	-	-	-	สัญญาณไฟจราจร เทศบาลชอย ๑๐	ประชาชนได้รับ ความปลอดภัยใน การสัญจรไปมา	กองช่าง

ก. ยุทธศาสตร์จังหวัดที่ ๒. การพัฒนาคน ครอบครัว ชุมชน สังคมให้มีความมั่นคงตามหลักปรัชญาของเศรษฐกิจพอเพียง

ข. ยุทธศาสตร์การพัฒนาขององค์กรปกครองส่วนท้องถิ่นในเขตจังหวัด ๔. ยุทธศาสตร์การพัฒนาการวางแผน การส่งเสริมการลงทุน พาณิชยกรรมและการท่องเที่ยว

๒. ยุทธศาสตร์การพัฒนาด้านเศรษฐกิจ

๒.๑ ส่งเสริมอาชีพและเพิ่มรายได้ให้แก่ประชาชน

ลำดับ ที่	โครงการ	วัตถุประสงค์	เป้าหมาย (ผลผลิตของ โครงการ)	งบประมาณและที่มา				ตัวชี้วัด	ผลลัพธ์ที่คาดว่าจะ ได้รับ	หน่วยงาน รับผิดชอบ
				พ.ศ. ๒๕๖๑	พ.ศ. ๒๕๖๒	พ.ศ. ๒๕๖๓	พ.ศ. ๒๕๖๔			
๑.	โครงการฝึกอบรมอาชีพ ระยะสั้น ให้แก่ ประชาชน (ทุกชุมชน)	๑. เพื่อให้ประชาชน รู้จักใช้เวลาว่างให้เป็น ประโยชน์ ๒. เพื่อเพิ่มความรู้/ รายได้ให้แก่ประชาชน ๓. เพื่อรวมกลุ่มอาชีพ อันส่งผลต่อการรวม พลังสร้างความ สามัคคี	จัดฝึกอบรมอาชีพ ให้แก่ แม่บ้าน กลุ่ม สตรี ประชาชน ใน ชุมชน จำนวน ๓๐- ๕๐ คน	๖๐,๐๐๐	๖๐,๐๐๐	๖๐,๐๐๐	๖๐,๐๐๐	ผู้เข้าอบรม จำนวน ๓๐-๕๐ คน	๑. ประชาชนได้รู้จัก ใช้เวลาว่างให้เป็น ประโยชน์ ๒. ประชาชนมี รายได้เพิ่มขึ้น ๓. ส่งเสริมภูมิ ปัญญาท้องถิ่น	สำนักปลัดฯ
๒.	โครงการสมทบเงิน สวัสดิการชุมชน	เพื่อสมทบเงิน สวัสดิการชุมชนโดย คิดตามสัดส่วนที่ ระเบียบฯกำหนด	สมทบกองทุน สวัสดิการชุมชนใน อัตรา ๑:๑ ตาม จำนวนสมาชิก	๒๕๐,๐๐๐	๓๕๐,๐๐๐	๔๕๐,๐๐๐	๔๕๐,๐๐๐	สมาชิกสวัสดิการ ชุมชนได้รับ สวัสดิการทุกคน	๑. เพื่อก่อให้เกิด ประโยชน์แก่ ประชาชนในเขตฯ	สำนักปลัดฯ
๓.	โครงการถนนคนเดิน (ชุมชนบ้านชายทะเล)	๑. เพื่อกระตุ้น เศรษฐกิจชุมชน ๒. เพื่อส่งเสริมการ ท่องเที่ยวในชุมชน	๑. ประชาชนในเขต สนใจเข้าร่วม โครงการถนนคนเดิน ไม่ต่ำกว่า ๓๐-๕๐ ร้านค้า	๒๐๐,๐๐๐	๒๐๐,๐๐๐	๒๐๐,๐๐๐	๒๐๐,๐๐๐	จำนวนร้านค้า ผู้เข้าร่วมโครงการมี จำนวนเพิ่มขึ้น	๑. ส่งเสริมการมี ส่วนร่วมของ ประชาชนในเขตฯ ๒. กระตุ้นเศรษฐกิจ ชุมชน ๓. ส่งเสริมสินค้า ประเภท handmade หรือ โอท็อป	สำนักปลัดฯ



ลำดับ ที่	โครงการ	วัตถุประสงค์	เป้าหมาย (ผลผลิตของ โครงการ)	งบประมาณและที่มา				ตัวชี้วัด	ผลลัพธ์ที่คาดว่าจะ ได้รับ	หน่วยงาน รับผิดชอบ
				พ.ศ. ๒๕๖๑	พ.ศ. ๒๕๖๒	พ.ศ. ๒๕๖๓	พ.ศ. ๒๕๖๔			
๔.	โครงการติดตั้งป้าย ประชาสัมพันธ์แหล่ง ท่องเที่ยว (ชุมชนบ้านชายทะเล)	๑. เพื่อเป็นป้ายบอก ทางแก่นักท่องเที่ยว ๒. เพื่อประชาสัมพันธ์ แหล่งท่องเที่ยว	ป้ายประชาสัมพันธ์ใน ๓ ชุมชน	๕๐,๐๐๐	๕๐,๐๐๐	๕๐,๐๐๐	๕๐,๐๐๐	มีนักท่องเที่ยวเข้า มาท่องเที่ยวในเขต เทศบาลมากขึ้น	สามารถบริการ นักท่องเที่ยวได้ อย่างชัดเจน	สำนักปลัดฯ
๕.	โครงการศูนย์จำหน่าย สินค้า OTOP ประจำ ชุมชน	เพื่อส่งเสริมอาชีพ ให้กับประชาชนใน เขตฯ	มีศูนย์จำหน่ายสินค้า ๑ แห่ง	๒๐,๐๐๐	๒๐,๐๐๐	๒๐,๐๐๐	๒๐,๐๐๐	ศูนย์จำหน่ายสินค้า ๑ แห่ง	ส่งเสริมการมีส่วน ร่วมของประชาชน ในชุมชนและ กระตุ้นเศรษฐกิจ ชุมชน	สำนักปลัดฯ
๖.	โครงการจัดอบรมวาด แผนไทย	เพื่อให้ประชาชนได้มี ความรู้เกี่ยวกับขนาด แผนไทย	จัดอบรมวาดแผน ไทยให้แก่ประชาชน ผู้สนใจ	๒๐,๐๐๐	๒๐,๐๐๐	๒๐,๐๐๐	๒๐,๐๐๐	ประชาชนผู้เข้า อบรมจำนวน ๓๐ คน	ประชาชนมีความรู้ ในการวาดแผนไทย สามารถนำไป ประกอบเป็นอาชีพ เสริมได้	สำนักปลัด
๗.	โครงการจัดอบรมการ จัดทำปุ๋ยหมักอินทรีย์- ชีวภาพ	เพื่อให้ประชาชนได้มี ความรู้เกี่ยวกับการ จัดทำปุ๋ยหมักอินทรีย์- ชีวภาพ	จัดอบรมการจัดทำ ปุ๋ยหมักอินทรีย์- ชีวภาพให้แก่ ประชาชนผู้สนใจ	๕๐,๐๐๐	๕๐,๐๐๐	๕๐,๐๐๐	๕๐,๐๐๐	ประชาชนผู้เข้า อบรมจำนวน ๓๐ คน	ประชาชนสามารถ จัดทำปุ๋ยหมัก อินทรีย์-ชีวภาพใช้ เองได้ ลดต้นทุนใน การทำเกษตร	สำนักปลัด
๘.	โครงการส่งเสริม เศรษฐกิจพอเพียงใน ครัวเรือน	เพื่อให้ประชาชนได้มี ความรู้เกี่ยวกับ เศรษฐกิจพอเพียง สามารถพึ่งพาตนเอง ได้	จัดอบรมให้ความรู้ เกี่ยวกับเศรษฐกิจ พอเพียงแก่ประชาชน ในชุมชน	๓๐,๐๐๐	๓๐,๐๐๐	๓๐,๐๐๐	๓๐,๐๐๐	ประชาชนผู้เข้า อบรมจำนวน ๓๐ คน	ประชาชนมีความรู้ เกี่ยวกับเศรษฐกิจ พอเพียงสามารถพึ่ง พาตนเองได้	สำนักปลัด
๙	โครงการส่งเสริมกิจกรรม เกี่ยวกับการท่องเที่ยว	เพื่อให้นักท่องเที่ยว เข้ามาเที่ยวในตำบล สะพลี	ประชาชนในเขต เทศบาลมีรายได้จาก นักท่องเที่ยว	๓๐,๐๐๐	๓๐,๐๐๐	๓๐,๐๐๐	๓๐,๐๐๐	นักท่องเที่ยวที่เข้า มาเที่ยวในเขต เทศบาลตำบลสะ พลี	ประชาชนมีรายได้ เพิ่มมากขึ้น	สำนักปลัดฯ

ก. ยุทธศาสตร์จังหวัดที่ ๒. การพัฒนาคน ครอบครัว ชุมชน สังคมให้มีความมั่นคงตามหลักปรัชญาของเศรษฐกิจพอเพียง

ข. ยุทธศาสตร์การพัฒนาขององค์กรปกครองส่วนท้องถิ่นในเขตจังหวัด ๒. ยุทธศาสตร์การส่งเสริมคุณภาพชีวิต

๓. ยุทธศาสตร์การพัฒนาด้านสังคมและการศึกษา

๓.๑ ส่งเสริมสุขภาพอนามัยประชาชน

ลำดับ ที่	โครงการ	วัตถุประสงค์	เป้าหมาย (ผลผลิตของ โครงการ)	งบประมาณและที่มา				ตัวชี้วัด	ผลลัพธ์ที่คาดว่าจะ ได้รับ	หน่วยงาน รับผิดชอบ
				พ.ศ. ๒๕๖๑	พ.ศ. ๒๕๖๒	พ.ศ. ๒๕๖๓	พ.ศ. ๒๕๖๔			
๑	โครงการรณรงค์รักษา ความสะอาดตลาดชุมชน	เพื่อให้ตลาดเทศบาล มีความสะอาด และ ถูกสุขลักษณะมากขึ้น	ทำความสะอาด บริเวณตลาดเทศบาล เป็นประจำ	๑๕,๐๐๐	๑๕,๐๐๐	๑๕,๐๐๐	๑๕,๐๐๐	จำนวนครั้งที่ทำ ความสะอาดชุมชน ในแต่ละปี	ประชาชนได้รับ ประโยชน์	กองสาธารณสุข
๒	โครงการล้างท่อระบาย น้ำ (ชุมชนบ้านชายทะเล)	เพื่อป้องกันน้ำท่วมขัง ในเขตเทศบาล	ล้างท่อระบายน้ำเป็น ประจำทุกปี	๑๕,๐๐๐	๑๕,๐๐๐	๑๕,๐๐๐	๑๕,๐๐๐	ล้างท่อระบายน้ำปี ละครั้ง	ท่อระบายน้ำ สามารถระบายน้ำ ได้ดี	กองสาธารณสุข
๓	โครงการจัดกิจกรรม รณรงค์ให้ความรู้แก่ ประชาชนในการป้องกัน และควบคุมโรคติดต่อ	๑. เพื่อให้ประชาชน มีความรู้ในการ ควบคุมโรคติดต่อ ตลอดจนมีพฤติกรรม ในการดูแลตนเอง ครอบครัวและชุมชน ลดอัตราการป่วย/ตาย ด้วยโรคติดต่อ	๑. จัดฝึกอบรมให้ ความรู้แก่ประชาชน กลุ่มเป้าหมายอย่าง น้อยปีละ ๑ ครั้ง ๒. เผยแพร่ประชาสัมพันธ์ด้านสุขภาพ อนามัยให้แก่ประชาชน โดยใช้สื่อต่างๆ	๒๐,๐๐๐	๒๐,๐๐๐	๒๐,๐๐๐	๒๐,๐๐๐	ประชาชนมีความรู้ ด้านการควบคุม โรคติดต่อ	ประชาชนมีความรู้ ความเข้าใจและ สามารถป้องกัน ตนเองจาก โรคติดต่อตลอดจน ครอบครัว	กองสาธารณสุข
๔.	โครงการดูแลสุขภาพ อนามัยแม่และเด็กหลัง คลอด	๑. เพื่อให้ความรู้ใน การปฏิบัติตนหลัง คลอดและดูแลทารก แรกเกิด ๒. เพื่อประเมินภาวะ สุขภาพของมารดา และทารกหลังคลอด ๓. เพื่อส่งเสริมให้ มารดาเลี้ยงทารกด้วย นมมารดาจนครบ กำหนด	๑. มารดาหลังคลอด และทารกแรกเกิดที่มี ภูมิลำเนาในเขต เทศบาล ได้รับการ เยี่ยม ๑๐๐ % ๒. จัดให้ความรู้ความ เข้าใจในการดูแล บุตรหลังคลอด	๒๐,๐๐๐	๒๐,๐๐๐	๒๐,๐๐๐	๒๐,๐๐๐	แม่และเด็กหลัง คลอดได้รับการดูแล อย่างทั่วถึง	๑. มารดาหลัง คลอดสามารถดูแล ตนเองได้อย่าง ถูกต้องและเลี้ยงดู ทารกแรกเกิดให้มี พัฒนาการตามวัย ได้อย่างเหมาะสม ๒. มารดา-ทารก ได้รับการตรวจ ติดตามภาวะสุข ภาวะ	กองสาธารณสุข

ลำดับ ที่	โครงการ	วัตถุประสงค์	เป้าหมาย (ผลผลิตของ โครงการ)	งบประมาณและที่มา				ตัวชี้วัด	ผลลัพธ์ที่คาดว่าจะ ได้รับ	หน่วยงาน รับผิดชอบ
				พ.ศ. ๒๕๖๑	พ.ศ. ๒๕๖๒	พ.ศ. ๒๕๖๓	พ.ศ. ๒๕๖๔			
๕.	โครงการสาธารณสุข เยี่ยมบ้าน	เพื่อให้ประชาชนได้รับ บริการด้าน สาธารณสุขอย่าง ทั่วถึง	ออกบริการด้าน สาธารณสุข เดือนละ ๑๐ ครั้ง/เดือน	๕๕,๐๐๐	๕๕,๐๐๐	๕๕,๐๐๐	๕๕,๐๐๐	ประชาชนได้รับ บริการด้าน สาธารณสุขอย่าง ทั่วถึง	ประชาชนมีสุขภาพ สมบูรณ์แข็งแรง	กองสาธารณสุข
๖	โครงการป้องกัน/ควบคุม การขยายพันธุ์และเชื้อ โรคจากสุนัข	๑. เพื่อป้องกันมิให้ เกิดโรคพิษสุนัขบ้าใน สุนัขและสัตว์เลี้ยง ๒. เพื่อลดอัตราเสี่ยง การเสียชีวิตด้วยโรค พิษสุนัขบ้า ๓. เพื่อกระตุ้นให้ ประชาชนและผู้เลี้ยง สัตว์ได้ตระหนักถึง ความสำคัญของโรค พิษสุนัขบ้าและเฝ้า ระวังโรคติดต่อจาก สัตว์ไปสู่คนซึ่งเป็น อันตรายร้ายแรง เขตเทศบาล ๔. เพื่อลดจำนวนสุนัข และแมวไม่ให้เพิ่ม จำนวน ซึ่งเป็นภาระ ต่อผู้เลี้ยงสัตว์ใน ๕. เพื่อลดการเสี่ยงต่อ จำนวนสุนัขและแมวที่ มีจำนวนมากอันก่อให้เกิด โรคพิษสุนัขบ้า	๑. ฉีดวัคซีน สุนัข และสัตว์เลี้ยง ๒. ตอน และทำหมัน สุนัขและแมว	๖๐,๐๐๐	๖๐,๐๐๐	๖๐,๐๐๐	๖๐,๐๐๐	จัดกิจกรรมฉีด วัคซีน และทำหมัน สุนัขและแมว ปีละ ๑ ครั้ง	๑. สุนัขจะได้รับการ ฉีดวัคซีนป้องกัน โรคพิษสุนัขบ้า ครอบคลุม ๒. สามารถป้องกัน และ ควบคุมโรคพิษสุนัข บ้าที่ จะติดต่อมาสู่คน ๓. ทำให้ประชาชน มีความรู้ความเข้าใจ ถึงความสำคัญของ โรคพิษสุนัขบ้า ๔. ลดจำนวน ประชากรสุนัขและ แมวที่ไม่มีคุณภาพ ลงซึ่งมีผลให้ คุณภาพชีวิตของ ประชาชนดีขึ้น	กองสาธารณสุข
๗	โครงการจัดซื้อเวชภัณฑ์ สนับสนุนหน่วยงาน สาธารณสุขในเขตฯ	๑. เพื่อสนับสนุน เวชภัณฑ์ให้เพียงพอ สำหรับความต้องการ ของประชาชนในเขตฯ	สนับสนุน งบประมาณสำหรับ จัดซื้อเวชภัณฑ์	๒๐,๐๐๐	๒๐,๐๐๐	๒๐,๐๐๐	๒๐,๐๐๐	มีเวชภัณฑ์เพียงพอ สำหรับงาน สาธารณสุข	ประชาชนได้รับการ บริการที่ดี	กองสาธารณสุข

ลำดับ ที่	โครงการ	วัตถุประสงค์	เป้าหมาย (ผลผลิตของ โครงการ)	งบประมาณและที่มา				ตัวชี้วัด	ผลลัพธ์ที่คาดว่าจะ ได้รับ	หน่วยงาน รับผิดชอบ
				พ.ศ. ๒๕๖๑	พ.ศ. ๒๕๖๒	พ.ศ. ๒๕๖๓	พ.ศ. ๒๕๖๔			
๘	โครงการกำจัดแมลงวัน และยุง	๑. เพื่อเฝ้าระวัง ควบคุมป้องกันและ ลดอัตราการป่วย/ตาย จากโรคติดต่อที่เกิด จากแมลงและพาหะ ๒. เพื่อทำลายแหล่งที่ อยู่อาศัยแหล่งเพาะ พันธุ์และลดปริมาณ สัตว์และพาหะ	พ่นหมอกควันกำจัด ยุงและทำลายแหล่ง เพาะพันธุ์ลูกน้ำ ยุงลาย ในชุมชน , ตลาดสดโรงเรียน ตลอดจนศาสนสถาน ในเขตฯ	๑๐,๐๐๐	๑๐,๐๐๐	๑๐,๐๐๐	๑๐,๐๐๐	มีการกำจัดยุงและ ทำลายแหล่ง เพาะพันธุ์เป็น ประจำทุกปี	๑. ลดอัตราการ ป่วย/ตายจาก โรคติดต่อที่เกิดจาก แมลงและพาหะนำ โรค ๒. ลดอัตราการเพิ่ม ของแมลงและ พาหะนำโรค ๓. แหล่งเพาะพันธุ์ ของแมลงและ พาหะนำโรคลด น้อยลง	กองสาธารณสุข
๙	โครงการ แลกเปลี่ยน กิจกรรมป้องกันโรคเอดส์ ในโรงเรียน	๑. เพื่อให้เด็กนักเรียน ได้เปลี่ยนกิจกรรมการ ป้องกันโรคเอดส์ ๒. เพื่อให้นักเรียนได้ แสดงทัศนคติเกี่ยวกับ โรคเอดส์ ๓. เพื่อให้มีกิจกรรม ส่งเสริมการป้องกัน โรคเอดส์ในโรงเรียน	จัดอบรมให้ความรู้ แก่นักเรียนในเขต จำนวน ๑๐๐ คน	๑๕,๐๐๐	๑๕,๐๐๐	๑๕,๐๐๐	๑๕,๐๐๐	ผู้เข้าร่วมอบรมมี ความรู้เกี่ยวกับการ ป้องกันโรคเอดส์	ชุมชนปลอดโรค เอดส์	กองสาธารณสุข
๑๐	โครงการ คัดกรอง ผู้บริโภคร	เพื่อให้ประชาชนใน ชุมชนได้รับความ ปลอดภัยจากกิบริโภค	ตรวจสอบสาร ปนเปื้อนในอาหาร	๒๐,๐๐๐	๒๐,๐๐๐	๒๐,๐๐๐	๒๐,๐๐๐	ประชาชนในชุมชน มีสุขภาพที่ดี	สามารถควบคุม ผู้ประกอบการด้าน อาหารในชุมชนได้	กองสาธารณสุข
๑๑.	โครงการอบรม อาสาสมัครสาธารณสุข ประจำเทศบาล (อสท.)	เพื่อให้เพิ่มจำนวน อสท.ในเขตฯให้ เพียงพอ	ประชาชนที่สนใจใน ด้านงานสาธารณสุข	๓๐,๐๐๐	๓๐,๐๐๐	๓๐,๐๐๐	๓๐,๐๐๐	ผู้เข้าร่วมอบรม สามารถปฏิบัติงาน ด้านสาธารณสุขใน พื้นที่ได้อย่างทั่วถึง	๑. ประชาชนมี ความรู้และสามารถ ตนเองในเบื้องต้นได้ ๒. จำนวน อสท.มี มากขึ้นพอเพียงกับ จำนวนประชากรใน เขตฯ	กองสาธารณสุข

ลำดับ ที่	โครงการ	วัตถุประสงค์	เป้าหมาย (ผลผลิตของ โครงการ)	งบประมาณและที่มา				ตัวชี้วัด	ผลลัพธ์ที่คาดว่าจะ ได้รับ	หน่วยงาน รับผิดชอบ
				พ.ศ. ๒๕๖๑	พ.ศ. ๒๕๖๒	พ.ศ. ๒๕๖๓	พ.ศ. ๒๕๖๔			
๑๒	โครงการ อย.น้อย	เพื่อเด็ก/เยาวชน มี ความรู้ด้าน สาธารณสุข	เด็ก/เยาวชนใน สถานศึกษาในเขตฯ ไม่ต่ำกว่า ๓๐ คน ได้รับการอบรมให้ เป็น อย.น้อย	๒๐,๐๐๐	๒๐,๐๐๐	๒๐,๐๐๐	๒๐,๐๐๐	ผู้เข้าร่วมอบรมมี ความรู้ด้าน สาธารณสุขและ สามารถปฏิบัติ งาน ด้านสาธารณสุขได้	๑. เด็ก/เยาวชนที่ เข้าการอบรมมี ความรู้เรื่องสุขภาพ อนามัย ๒. สามารถ ช่วยเหลือตัวเอง และผู้อื่นได้	กองสาธารณสุข
๑๓	โครงการ ศึกษาดูงาน อสม. และอสท.	เพื่อให้ อสม. และ อสท. ในเขตเทศบาล มีความรู้ ความเข้าใจ และสามารถ ปฏิบัติงานได้อย่างมี ประสิทธิภาพ	อสม. และ อสท. เข้า ร่วมศึกษาดูงานเพื่อ พัฒนาศักยภาพทุก คน	๒๐๐,๐๐๐	๒๐๐,๐๐๐	๒๐๐,๐๐๐	๒๐๐,๐๐๐	อสม.และอสท.ใน พื้นที่สามารถนำ ความรู้ด้าน สาธารณสุขมา ประยุกต์ใช้กับ ชุมชนตนเองได้	อสม. และอสท. มี ความรู้ และมี ประสิทธิภาพมาก ขึ้น	กองสาธารณสุข
๑๔	โครงการศึกษาดูงานด้าน สุขาภิบาลอาหาร	เพื่อส่งเสริมให้ ผู้ประกอบการ ร้านอาหารและแผง ลอยมีความรู้ ประสบการณ์ และ สามารถนำมา ประยุกต์ใช้ในงาน สุขาภิบาลอาหารให้ได้ ตามเกณฑ์มาตรฐาน	นำผู้ประกอบการ ร้านอาหารและแผง ลอย ศึกษาดูงานปี ละ ๑ ครั้ง	๑๕๐,๐๐๐	๑๕๐,๐๐๐	๑๕๐,๐๐๐	๑๕๐,๐๐๐	ผู้ประกอบการ ร้านอาหารและแผง ลอย ได้รับความรู้ ด้านสุขาภิบาล อาหารและนำ ความรู้มาปรับปรุง ด้านอาหารได้เพิ่ม มากขึ้น	๑. เพิ่ม ประสิทธิภาพของ ผู้ประกอบการใน เขตฯ ๒. ส่งเสริมความรู้ และทัศนคติที่ดีของ ผู้ประกอบการ	กองสาธารณสุข
๑๕	โครงการอุดหนุน กิจกรรม อสม.	เพื่อให้ อสม.จัด กิจกรรมสาธารณสุข มูลฐาน	อุดหนุน อสม. ๓ ชุมชน ๆ ละ ๑๕,๐๐๐ บาท ใน โครงการต่าง ๆ เพื่อ พัฒนางาน สาธารณสุข	๔๕,๐๐๐	๔๕,๐๐๐	๔๕,๐๐๐	๔๕,๐๐๐	อสม.มีความรู้ ทางด้านสาธารณสุข เพิ่มขึ้น	ประชาชนได้รับ ประโยชน์	กองสาธารณสุข

ลำดับ ที่	โครงการ	วัตถุประสงค์	เป้าหมาย (ผลผลิตของ โครงการ)	งบประมาณและที่มา				ตัวชี้วัด	ผลลัพธ์ที่คาดว่าจะ ได้รับ	หน่วยงาน รับผิดชอบ
				พ.ศ. ๒๕๖๑	พ.ศ. ๒๕๖๒	พ.ศ. ๒๕๖๓	พ.ศ. ๒๕๖๔			
๑๖	โครงการดูแลสุขภาพ ผู้สูงอายุและผู้พิการ	เพื่อให้ผู้สูงอายุ และผู้ พิการมีคุณภาพชีวิตที่ ดีขึ้น	ผู้สูงอายุและผู้พิการ ในเขตฯ	๓๐,๐๐๐	๓๐,๐๐๐	๓๐,๐๐๐	๓๐,๐๐๐	ผู้สูงอายุมีคุณภาพ ชีวิตที่ดี	ประชาชนได้รับ ประโยชน์	กองสาธารณสุข
๑๗	โครงการส่งเสริมสุขภาพ ให้กับประชาชนทุกกลุ่ม วัย	เพื่อให้ประชาชนทุก กลุ่มวัยมีสุขภาพที่ สมบูรณ์แข็งแรง	จัดอบรมให้ความรู้ เกี่ยวกับการดูแล สุขภาพให้กับ ประชาชนทุกกลุ่มวัย ในเขตเทศบาลตำบล สะพลี	๓๐,๐๐๐	๓๐,๐๐๐	๓๐,๐๐๐	๓๐,๐๐๐	ประชาชนที่เข้าร่วม อบรมเกี่ยวกับการ ดูแลสุขภาพ	ประชาชนมีความรู้ เกี่ยวกับการดูแล สุขภาพ	กองสาธารณสุข
๑๘	โครงการเทศบาลพบ ประชาชน	เพื่อส่งเสริมสุขภาพ ประชาชน	ประชาชน ๓ ชุมชน	๕๐,๐๐๐	๕๐,๐๐๐	๕๐,๐๐๐	๕๐,๐๐๐	ประชาชนได้รับการ ดูแลสุขภาพอย่าง ทั่วถึง	ประชาชนได้รับ ประโยชน์	กองสาธารณสุข
๑๙	โครงการอุดหนุน โรงพยาบาลส่งเสริม สุขภาพตำบลสะพลี	เพื่ออุดหนุน โรงพยาบาลส่งเสริม สุขภาพตำบลสะพลีใน การจัดกิจกรรมต่าง ๆ	โรงพยาบาลส่งเสริม สุขภาพตำบลสะพลี	๕๐,๐๐๐	๕๐,๐๐๐	๕๐,๐๐๐	๕๐,๐๐๐	โรงพยาบาลส่งเสริม สุขภาพฯ มีเงินจัด กิจกรรมปีละ ๕๐,๐๐๐ บาท	ประชาชนได้รับ ประโยชน์	กองสาธารณสุข
๒๐	โครงการแอโรบิกเพื่อ สุขภาพ	เพื่อให้ประชาชนได้ ตระหนักถึงประโยชน์ ของการออกกำลังกาย และรักษาสุขภาพ	จัดให้มีการเต้นแอ โรบิกเพื่อเป็นการ ออกกำลังกายเป็น ประจำ	๒๕,๐๐๐	๒๕,๐๐๐	๒๕,๐๐๐	๒๕,๐๐๐	ประชาชนมีสุขภาพ ร่างกายแข็งแรง	ประชาชนได้รับ ประโยชน์	กองสาธารณสุข
๒๑	โครงการสมทบกองทุน หลักประกันสุขภาพ ระดับท้องถิ่น	เพื่อส่งเสริมกิจกรรม สุขภาพประชาชน และพัฒนาการมีส่วน ร่วมของประชาชน	สมทบเงินเข้ากองทุน หลักประกันสุขภาพ ทต.สะพลี (โดย สมทบ ๕๐%ของ ยอดที่ สนง.ประกัน สุขภาพจัดสรรให้ เทศบาล)	๘๕,๐๐๐	๘๕,๐๐๐	๘๕,๐๐๐	๘๕,๐๐๐	กองทุนหลักประกัน สุขภาพเทศบาล ตำบลสะพลี สามารถจัดกิจกรรม ด้านสุขภาพแก่ ประชาชนในชุมชน ได้อย่างทั่วถึง	ให้บริการด้านสา ธารสุข เข้าถึงชุมชน และครอบคลุม	กองสาธารณสุข

ลำดับ ที่	โครงการ	วัตถุประสงค์	เป้าหมาย (ผลผลิตของ โครงการ)	งบประมาณและที่มา				ตัวชี้วัด	ผลลัพธ์ที่คาดว่าจะ ได้รับ	หน่วยงาน รับผิดชอบ
				พ.ศ. ๒๕๖๑	พ.ศ. ๒๕๖๒	พ.ศ. ๒๕๖๓	พ.ศ. ๒๕๖๔			
๒๒	โครงการป้องกันและ ควบคุมไข้เลือดออก	เด็ก เยาวชน มีความรู้ เรื่องไข้เลือดออกมาก ขึ้น	เด็ก/เยาวชนในเขตฯ เข้ารับการอบรมให้ ความรู้ จำนวน ๑๕๐ คน	๒๐,๐๐๐	๒๐,๐๐๐	๒๐,๐๐๐	๒๐,๐๐๐	เด็ก เยาวชนมี ความรู้ความเข้าใจ เกี่ยวกับเรื่อง ไข้เลือดออก	สามารถควบคุม ปริมาณการแพร่ ระบาดจากโรค ไข้เลือดออกได้	กองสาธารณสุข
๒๓	โครงการจัดระเบียบ สังคมเกี่ยวกับสัตว์	เพื่อแก้ปัญหาเกี่ยวกับ การเลี้ยงสัตว์ของ ประชาชนในชุมชน	ประชาชนที่มีสัตว์ เลี้ยงได้ดูแลสัตว์เลี้ยง ของตนได้ดียิ่งขึ้น	๒๐,๐๐๐	๒๐,๐๐๐	๒๐,๐๐๐	๒๐,๐๐๐	อันตรายที่เกิดกับ สัตว์เลี้ยง	ปัญหาเกี่ยวกับสัตว์ เลี้ยงในชุมชนลดลง	กองสาธารณสุข
๒๔	โครงการกู้ชีพกู้ภัยใน โรงเรียน	เพื่อให้เด็กเรียนใน โรงเรียนมีความรู้ ความเข้าใจในการ ช่วยชีวิตบุคคลใน ครอบครัวและใน ชุมชน	เด็ก/เยาวชน เข้ารับ การฝึกอบรมและฝึก ทักษะการช่วยชีวิต จำนวน ๗๐ คน	๕๐,๐๐๐	๕๐,๐๐๐	๕๐,๐๐๐	๕๐,๐๐๐	เด็ก/เยาวชนมี ความรู้ความเข้าใจ มีทักษะและ ประสบการณ์ใน การช่วยชีวิต	สามารถปฐม พยาบาลและ ช่วยชีวิตได้	กองสาธารณสุข
๒๕	โครงการ เปลี่ยนขยะเป็น เงิน เพื่อลดปริมาณขยะ และปัญหาสิ่งแวดล้อม	เพื่อสร้างจิตสำนึก ให้กับประชาชนใน การคัดแยกขยะ	เป้าหมาย ๓ ชุมชน ได้แก่ ชุมชนบ้าน ชายทะเล ชุมชนบ้าน ต้นมะขาม ชุมชน บ้านท่าเสม็ด	๕๐,๐๐๐	๕๐,๐๐๐	๕๐,๐๐๐	๕๐,๐๐๐	จำนวนขยะใน ชุมชนลดลง ประชาชนมีรายได้ เพิ่มจากการคัดแยก ขยะ	๑. ประชาชนมีส่วนร่วม ในการจัดการ ขยะมูลฝอย ๒. ปริมาณขยะมี จำนวนลดลง ๓. ประชาชนมี รายได้จากการขาย ขยะ	กองสาธารณสุข
๒๖	โครงการอบรม ผู้ประกอบการ ร้านอาหาร และแผงลอย	เพื่อให้ความรู้แก่ ผู้ประกอบการ ร้านอาหารและแผง ลอย	ผู้ประกอบการ ร้านอาหารและแผง ลอยในเขตเทศบาล	๓๐,๐๐๐	๓๐,๐๐๐	๓๐,๐๐๐	๓๐,๐๐๐	ประชาชนได้บริโภค อาหารที่สะอาด และปลอดภัย	ผู้ประกอบการ ร้านอาหารและแผง ลอยได้มาตรฐาน	กองสาธารณสุข

๓.๒ ส่งเสริมความรู้ความเข้าใจถึงพิษภัยของยาเสพติด

ลำดับ ที่	โครงการ	วัตถุประสงค์	เป้าหมาย (ผลผลิตของ โครงการ)	งบประมาณและที่มา				ตัวชี้วัด	ผลลัพธ์ที่คาดว่าจะ ได้รับ	หน่วยงาน รับผิดชอบ
				พ.ศ. ๒๕๖๑	พ.ศ. ๒๕๖๒	พ.ศ. ๒๕๖๓	พ.ศ. ๒๕๖๔			
๑	โครงการ To be number one	เพื่อรณรงค์ให้เด็ก/เยาวชนห่างไกลจากยาเสพติด	เด็ก/เยาวชนในสถานศึกษาในเขตฯ ได้รับการอบรมให้ความรู้เป็นประจำทุกปี	๒๐,๐๐๐	๒๐,๐๐๐	๒๐,๐๐๐	๒๐,๐๐๐	เด็ก เยาวชนห่างไกลจากยาเสพติด	๑. เด็ก/เยาวชนมีความรู้ถึงพิษภัยและโทษของยาเสพติด ๒. ชุมชนปลอดภัยจากยาเสพติด	กองสาธารณสุข
๒	โครงการส่งเสริมกีฬาต่อต้านยาเสพติด	๑. เพื่อให้เด็กและเยาวชนห่างไกลจากสิ่งเสพติด ๒. ส่งเสริมการมีส่วนร่วมของเด็กและเยาวชน	จัดให้มีการแข่งขันกีฬาประจำปีละ ๑ ครั้ง	๑๐๐,๐๐๐	๑๐๐,๐๐๐	๑๐๐,๐๐๐	๑๐๐,๐๐๐	จัดแข่งขันกีฬาปีละ ๑ ครั้ง	๑. เด็ก เยาวชนห่างไกลยาเสพติด ๒. เด็ก เยาวชน มีความรัก สามัคคี	กองการศึกษา
๓	โครงการติดตั้งกล้องในเขตเทศบาล	๑. เพื่อความปลอดภัยของประชาชน ๒. เพื่อสอดส่องดูแลผู้มีพฤติกรรมในกลุ่มเสี่ยง	ติดตั้งกล้อง CCTV จำนวน ๑๐ จุด ในเขตเทศบาลตำบลสะพลี	๕๐๐,๐๐๐	-	-	-	ผู้มีพฤติกรรมในกลุ่มเสี่ยงลดลง	๑. ประชาชนได้รับความปลอดภัยและ ผู้มีพฤติกรรมในกลุ่มเสี่ยงลดลง	กองช่าง อบจ.
๔	โครงการ จัดซื้อชุดตรวจสารเสพติด	เพื่อคัดกรองผู้ติดสารเสพติดในชุมชน	ผู้ติดสารเสพติด เช่น ยาบ้า กัญชา ฯลฯ	๓๐,๐๐๐	๓๐,๐๐๐	๓๐,๐๐๐	๓๐,๐๐๐	คัดกรองผู้มีสารเสพติดเพื่อนำไปบำบัดได้มากขึ้น	เด็ก/เยาวชน ผู้ติดสารเสพติดได้รับการฟื้นฟูรักษาอย่างต่อเนื่อง	กองสาธารณสุข
๕	โครงการจัดทำป้ายรณรงค์ให้ความรู้ด้านยาเสพติด (ชุมชนบ้านชายทะเล)	เพื่อให้เด็ก เยาวชน ประชาชนได้รับทราบถึงโทษและพิษภัยของยาเสพติด	ป้ายรณรงค์ จำนวน ๓ ป้าย	๓๐,๐๐๐	-	-	-	ประชาชนทราบถึงพิษภัยของยาเสพติด	เด็ก เยาวชน และประชาชน ห่างไกลจากยาเสพติด	สำนักปลัด



ลำดับ ที่	โครงการ	วัตถุประสงค์	เป้าหมาย (ผลผลิตของ โครงการ)	งบประมาณและที่มา				ตัวชี้วัด	ผลลัพธ์ที่คาดว่าจะ ได้รับ	หน่วยงาน รับผิดชอบ
				พ.ศ. ๒๕๖๑	พ.ศ. ๒๕๖๒	พ.ศ. ๒๕๖๓	พ.ศ. ๒๕๖๔			
๖	โครงการโรงเรียนสตใส ห่างไกลยาเสพติด	เพื่อสกัดกั้นไม่ให้ นักเรียนใน โรงเรียน โรงเรียน ใกล้เคียง และคนใน ชุมชนใกล้เคียงยุ่ง เกี่ยวกับยาเสพติด	เด็ก/เยาวชนใน สถานศึกษามี ความ เข้าใจเกี่ยวกับพิษภัย ของยาเสพติดเป็น ประจำทุกปี	๒๐,๐๐๐	๒๐,๐๐๐	๒๐,๐๐๐	๒๐,๐๐๐	เด็ก/เยาวชนใน ชุมชนห่างไกลจาก ยาเสพติด	๑. เด็ก/เยาวชนมี ความรู้ถึงพิษภัย และโทษของยาเสพติด ๒. ชุมชนปลอดยา เสพติด	กองสาธารณสุข
๗	โครงการตั้งจุดสกัดตรวจ ค้นยาเสพติด	เพื่อตรวจค้นและ ป้องกันการแพร่ ระบาดของยาเสพติด ในเขตพื้นที่รับผิดชอบ	ตั้งจุดสกัดตรวจค้น เดือนละ ๑ ครั้ง	๒๐,๐๐๐	๒๐,๐๐๐	๒๐,๐๐๐	๒๐,๐๐๐	การระบาดของยา เสพติดลดลง	สามารถควบคุม และลดการแพร่ ระบาดของยาเสพติด	สำนักปลัด ที่פקสายตรวจ สะพลี

๓.๓ ส่งเสริมให้เยาวชน/ประชาชนได้รับโอกาสทางการศึกษา

ลำดับ ที่	โครงการ	วัตถุประสงค์	เป้าหมาย (ผลผลิตของ โครงการ)	งบประมาณและที่มา				ตัวชี้วัด	ผลลัพธ์ที่คาดว่าจะ ได้รับ	หน่วยงาน รับผิดชอบ
				พ.ศ. ๒๕๖๑	พ.ศ. ๒๕๖๒	พ.ศ. ๒๕๖๓	พ.ศ. ๒๕๖๔			
๑	โครงการสนับสนุนการ ดำเนินงานศูนย์พัฒนา เด็กเล็ก ทต.สะพลี	เพื่อพัฒนาการทำงาน ของศูนย์พัฒนาเด็ก เล็ก	สนับสนุน งบประมาณ วัสดุ หรือ อื่น ๆ เพื่อ พัฒนางานศูนย์ พัฒนาฯ	๑๕๐,๐๐๐	๑๕๐,๐๐๐	๑๕๐,๐๐๐	๑๕๐,๐๐๐	ศูนย์พัฒนาเด็กเล็ก มี วัสดุ อุปกรณ์ การเรียนการสอน อย่างเพียงพอ	เด็กในช่วงระดับ ก่อนวัยเรียนได้รับ การดูแลอย่าง ถูกต้องเหมาะสม ทั้งทางร่างกายและ อารมณ์ สังคม และ สติปัญญา	กองการศึกษา
๒	โครงการค่ายเยาวชนคน เก่ง ทต.สะพลี	เพื่อพัฒนาคุณภาพ และศักยภาพการ เรียนรู้ให้แก่เด็ก/ เยาวชน	จัดกิจกรรมเพื่อ ส่งเสริมการเรียนรู้/ ทักษะทางวิชาการ ให้แก่เด็ก/เยาวชน	๘๐,๐๐๐	๘๐,๐๐๐	๘๐,๐๐๐	๘๐,๐๐๐	ผู้เข้าร่วมโครงการมี ความรู้เพิ่มมากขึ้น	เด็ก/เยาวชนมี ศักยภาพการเรียนรู้ เพิ่มขึ้น	กองการศึกษา

ลำดับ ที่	โครงการ	วัตถุประสงค์	เป้าหมาย (ผลผลิตของ โครงการ)	งบประมาณและที่มา				ตัวชี้วัด	ผลลัพธ์ที่คาดว่าจะ ได้รับ	หน่วยงาน รับผิดชอบ
				พ.ศ. ๒๕๖๑	พ.ศ. ๒๕๖๒	พ.ศ. ๒๕๖๓	พ.ศ. ๒๕๖๔			
๓	โครงการสนับสนุน อาหารกลางวัน	เพื่อให้เด็กนักเรียนมี อาหารกลางวันทาน ทุกวัน และมีสุขภาพ อนามัยดี แข็งแรง สมบูรณ์	๑. ศูนย์พัฒนาเด็ก เล็กเทศบาลตำบลสะ พลี ๒. โรงเรียนไทยรัฐ วิทยา ๗๘	๓๕๒,๘๐๐ ๘๑๖,๐๐๐	๓๕๒,๘๐๐ ๘๑๖,๐๐๐	๓๕๒,๘๐๐ ๘๑๖,๐๐๐	๓๕๒,๘๐๐ ๘๑๖,๐๐๐	เด็กนักเรียนมี อาหารกลางวัน รับประทานทุกวัน	นักเรียนมี โภชนาการที่ดี ร่างกายแข็งแรง สมบูรณ์	กองการศึกษา
๔	โครงการสนับสนุน อาหารเสริม(นม)	ส่งเสริมสุขภาพและ พละอนามัยเด็ก นักเรียน	๑. โรงเรียนไทยรัฐ วิทยา ๗๘ จำนวน ๒๐๔ คน ๒. โรงเรียนชุมพร ปัญญานุกูล จำนวน ๑๙๕ คน ๓. ศูนย์พัฒนาเด็ก เล็กฯจำนวน ๖๓ คน	๔๒๔,๓๒๐ ๔๓๖,๘๐๐ ๑๔๑,๑๒๐	๔๒๔,๓๒๐ ๔๓๖,๘๐๐ ๑๔๑,๑๒๐	๔๒๔,๓๒๐ ๔๓๖,๘๐๐ ๑๔๑,๑๒๐	๔๒๔,๓๒๐ ๔๓๖,๘๐๐ ๑๔๑,๑๒๐	เด็กนักเรียนมี อาหารเสริมนม รับประทานครบทุก คน	นักเรียนมีสุขภาพ พละอนามัยที่สมบูรณ์ แข็งแรง	กองการศึกษา
๕	โครงการอุดหนุน กิจกรรมส่งเสริมการ เรียนรู้นักเรียน	พัฒนาศักยภาพ ทักษะให้แก่เด็ก นักเรียน โรงเรียน ไทยรัฐวิทยา ๗๘ และโรงเรียนชุมพร ปัญญานุกูล	จัดกิจกรรมที่ส่งเสริม การเรียนรู้ ให้กับ โรงเรียนฯละ ๕๐,๐๐๐ บาท	๑๐๐,๐๐๐	๑๐๐,๐๐๐	๑๐๐,๐๐๐	๑๐๐,๐๐๐	นักเรียนมีทักษะ ความรู้เพิ่มขึ้น	เด็กนักเรียนมี ศักยภาพและทักษะ ต่างๆเพิ่มขึ้น	กองการศึกษา
๖	โครงการจัดซื้อวัสดุ การศึกษา	เพื่อจัดซื้อวัสดุ การศึกษาให้กับเด็ก อนุบาล ๓ ขวบ ของ ศูนย์พัฒนาเด็กเล็ก เทศบาลตำบลสะพลี	วัสดุการศึกษาให้กับ เด็กอนุบาล ๓ ขวบ จำนวน ๖๓ คน	๑๐๗,๑๐๐	๑๐๗,๑๐๐	๑๐๗,๑๐๐	๑๐๗,๑๐๐	มี วัสดุ อุปกรณ์ การศึกษาอย่าง เพียงพอ	เด็กนักเรียนมีวัสดุ อุปกรณ์ เพียงพอใน การเรียนรู้	กองการศึกษา

ลำดับ ที่	โครงการ	วัตถุประสงค์	เป้าหมาย (ผลผลิตของ โครงการ)	งบประมาณและที่มา				ตัวชี้วัด	ผลลัพธ์ที่คาดว่าจะ ได้รับ	หน่วยงาน รับผิดชอบ
				พ.ศ. ๒๕๖๑	พ.ศ. ๒๕๖๒	พ.ศ. ๒๕๖๓	พ.ศ. ๒๕๖๔			
๗	โครงการเสริมสร้าง คุณธรรม จริยธรรมแม่ และเด็ก	๑. เผยแพร่ความรู้ ด้านจริยธรรม คุณธรรม ๒. ปลุกฝังคุณธรรม จริยธรรม ๓. เพื่อให้เด็กและ เยาวชนสามารถนำ หลักคำสอนและ ปฏิบัติตามหลัก ศาสนาอย่างถูกต้อง	จัดฝึกอบรมด้าน คุณธรรมจริยธรรม เด็ก/เยาวชน	๕,๐๐๐	๕,๐๐๐	๕,๐๐๐	๕,๐๐๐	ผู้เข้าร่วมอบรมมี ความรู้ความเข้าใจ ในหลักธรรมคำสอน ของศาสนาพุทธ	เด็ก/เยาวชน มี ความรู้ความเข้าใจ ในหลักธรรมคำสอน ของศาสนาพุทธ และสามารถ นำไปใช้ใน ชีวิตประจำวันอย่าง ถูกต้อง	กองการศึกษา
๘	โครงการสนับสนุนการ ดำเนินงานกิจกรรมต่าง ๆ ของศูนย์การเรียนรู้ ICT ชุมชน ทต.สะพลี	๑. ขยายโอกาสการ เข้าถึงสารสนเทศให้ ประชาชนในท้องถิ่น ๒. เพื่อบริการความรู้ ข่าวสารในด้าน สารสนเทศ ๓. เพื่อสนับสนุนการ ดำเนินกิจกรรมต่าง ๆ ในการดำเนินงานของ ศูนย์ฯ	๑. จัดให้บริการ คอมพิวเตอร์และ อินเทอร์เน็ต สำหรับ เด็ก/เยาวชน และ ประชาชนทั่วไป ๒. จัดกิจกรรมการ ฝึกอบรมให้ความรู้ แก่เด็ก/เยาวชน และ ผู้สนใจในโปรแกรม สำเร็จรูป รูปแบบ ต่างๆ ๓. จัดส่ง จนท.ศูนย์ รับการฝึกอบรม ความรู้เพิ่มเติม	๕๐,๐๐๐	๕๐,๐๐๐	๕๐,๐๐๐	๕๐,๐๐๐	เด็ก/เยาวชน ตลอดจนประชาชน สามารถเข้าถึง ข้อมูลข่าวสารได้ อย่างทั่วถึง	เด็ก/เยาวชน ตลอดจนประชาชน ทั่วไปได้รับความรู้ เพิ่มขึ้น	สำนักปลัด

ลำดับ ที่	โครงการ	วัตถุประสงค์	เป้าหมาย (ผลผลิตของ โครงการ)	งบประมาณและที่มา				ตัวชี้วัด	ผลลัพธ์ที่คาดว่าจะ ได้รับ	หน่วยงาน รับผิดชอบ
				พ.ศ. ๒๕๖๑	พ.ศ. ๒๕๖๒	พ.ศ. ๒๕๖๓	พ.ศ. ๒๕๖๔			
๙	โครงการทัศนศึกษา แหล่งเรียนรู้นอกสถานที่ ศพด.ทต.สะพลี	เพื่อส่งเสริมให้เด็กเล็ก มีประสบการณ์นอก สถานที่	เด็กนักเรียน ศพด.ทต.สะพลี จำนวน ๖๓ คน	๕,๐๐๐	๕,๐๐๐	๕,๐๐๐	๕,๐๐๐	เด็กนักเรียนได้ ออกไปทัศนศึกษา นอกสถานที่	เด็กนักเรียน ศพด.ทต.สะพลีได้ ทัศนศึกษานอก สถานที่	กองการศึกษา
๑๐	โครงการพัฒนาทักษะ ภาษาสู่ ASeam	๑.เพื่อเพิ่มทักษะทาง ภาษาและมีความรู้ ความเข้าใจ และ สามารถสื่อสาร ภาษาต่างประเทศได้ เป็นอย่างดี ๒.เพื่อพัฒนาศักยภาพ ของประชาชน ในเขต เทศบาลได้มีความรู้ และสามารถนำมา ปรับใช้ใน ชีวิตประจำวันได้อย่าง เป็นรูปธรรม ๓.เพื่อรองรับการเข้าสู่ ประชาคมอาเซียน	ประชาชนในเขต เทศบาลตำบลสะพลี	๕๐,๐๐๐	๕๐,๐๐๐	๕๐,๐๐๐	๕๐,๐๐๐	ประชาชนสามารถ พูดและอ่าน ภาษาต่างประเทศ ได้เป็นอย่างดี	ประชาชนในเขต เทศบาลมีความรู้ ความเข้าใจ และ สามารถสื่อสาร ภาษาต่างประเทศ ได้เป็นอย่างดี	สำนักปลัด
๑๑	โครงการให้ความรู้แก่ ประชาชนเพื่อเตรียมตัว เข้าสู่การประชาคม อาเซียน	เพื่อให้ความรู้แก่ ประชาชนเกี่ยวกับ ประชาคมอาเซียน	ประชาชนในเขต เทศบาลตำบลสะพลี	๒๐,๐๐๐	๒๐,๐๐๐	๒๐,๐๐๐	๒๐,๐๐๐	ประชาชนมีความ เข้าใจเกี่ยวกับ ประชาคมอาเซียน	ประชาชนมีความรู้ ความเข้าใจเกี่ยวกับ ประชาคมอาเซียน มากขึ้น	สำนักปลัด
๑๒	โครงการจัดกิจกรรมทัศน ศึกษาดูงานแหล่งเรียนรู้ นอกสถานที่ เด็กและเยาวชน	เพื่อจัดกิจกรรมพา เด็กและเยาวชนตำบล สะพลีไปศึกษาแหล่ง เรียนรู้ที่นอกสถานที่ เขตตำบลสะพลี	เด็กนักเรียนในเขต เทศบาลตำบลสะพลี	๑๐,๐๐๐	๑๐,๐๐๐	๑๐,๐๐๐	๑๐,๐๐๐	นักเรียนในเขต เทศบาลได้ออกไป ทัศนศึกษานอก สถานที่ ปีละ ๑ ครั้ง	เด็กนักเรียนได้รับ การพัฒนาด้านการ เรียนรู้จากนอกการ เรียนในชั้นเรียน	กองการศึกษา

ลำดับ ที่	โครงการ	วัตถุประสงค์	เป้าหมาย (ผลผลิตของ โครงการ)	งบประมาณและที่มา				ตัวชี้วัด	ผลลัพธ์ที่คาดว่าจะ ได้รับ	หน่วยงาน รับผิดชอบ
				พ.ศ. ๒๕๖๑	พ.ศ. ๒๕๖๒	พ.ศ. ๒๕๖๓	พ.ศ. ๒๕๖๔			
๑๓	โครงการทัศนศึกษา งานทางการศึกษา (ศพด.)	เพื่อจัดกิจกรรมนำ เจ้าหน้าที่ทางการ ศึกษาของเทศบาล ตำบลสะพลีไปศึกษา ดูงานจากแหล่งเรียนรู้ นอกสถานที่เขตตำบล สะพลี	เจ้าหน้าที่ทางการ ศึกษาของเทศบาล ตำบลสะพลี	๕๐,๐๐๐	๕๐,๐๐๐	๕๐,๐๐๐	๕๐,๐๐๐	เจ้าหน้าที่ทางการ ศึกษาของเทศบาล ตำบลสะพลีได้ ออกไปทัศนศึกษา นอกสถานที่ ปีละ ๑ ครั้ง	เจ้าหน้าที่ทางการ ศึกษาของเทศบาล ตำบลสะพลีได้รับ การพัฒนาด้านการ เรียนรู้รู้นอกสถานที่ เขตตำบลสะพลี	กองการศึกษา
๑๔	โครงการพัฒนาผู้ดูแล เด็กของ ศพด.เทศบาล ตำบลสะพลี	เพื่อพัฒนาทักษะ ความรู้ให้กับผู้ดูแล เด็กของเทศบาลตำบล สะพลี	ผู้ดูแลเด็ก จำนวน ๓ คน ะละ ๓,๐๐๐ บาท	๙,๐๐๐	๙,๐๐๐	๙,๐๐๐	๙,๐๐๐	ผู้ดูแลเด็กมีทักษะ ในการสอนเด็ก เพิ่มขึ้น	เด็กเล็กได้เรียนรู้ใน สิ่งใหม่ๆเพิ่มขึ้น	กองการศึกษา
๑๕	โครงการคนดีศรีชุมชน	เพื่อส่งเสริมให้เด็ก เยาวชนได้รู้จักการทำ ความดีให้แก่ชุมชน	จัดกิจกรรมส่งเสริม การกระทำความดี ของเด็กและเยาวชน	๒๐,๐๐๐	๒๐,๐๐๐	๒๐,๐๐๐	๒๐,๐๐๐	จำนวนครั้งที่จัด กิจกรรม	เด็ก เยาวชนได้รู้จัก การทำความดีให้แก่ ชุมชน	กองการศึกษา
๑๖	โครงการจัดหาสื่อเพื่อใช้ สนับสนุนการเรียนการสอน	เพื่อให้นักเรียนมีสื่อ การเรียนการสอนที่ดี ยิ่งขึ้น	สนับสนุนสื่อการ เรียนการสอนให้กับ โรงเรียนไทยรัฐวิทยา ๗๘	๕๐,๐๐๐	๕๐,๐๐๐	๕๐,๐๐๐	๕๐,๐๐๐	สนับสนุนสื่อการ เรียนการสอนให้กับ โรงเรียนจำนวน ๑ แห่ง	นักเรียนมีสื่อการ เรียนการสอนที่ดี และทันสมัยยิ่งขึ้น	กองการศึกษา
๑๗	โครงการพัฒนาศักยภาพ ของผู้เรียน	เพื่อพัฒนาศักยภาพ ของนักเรียนสามารถ เรียนรู้สิ่งใหม่ๆได้ดี ยิ่งขึ้น	จัดอบรมให้ความรู้ แก่นักเรียนในเขต เทศบาลตำบลสะพลี	๓๐,๐๐๐	๓๐,๐๐๐	๓๐,๐๐๐	๓๐,๐๐๐	จำนวนนักเรียนที่ เข้าร่วมอบรม พัฒนาศักยภาพ	นักเรียนมีความรู้ และสามารถเรียนรู้ สิ่งใหม่ๆได้ดียิ่งขึ้น	กองการศึกษา

๓.๔ ส่งเสริม/อนุรักษ์วัฒนธรรมประเพณี

ลำดับ ที่	โครงการ	วัตถุประสงค์	เป้าหมาย (ผลผลิตของ โครงการ)	งบประมาณและที่มา				ตัวชี้วัด	ผลลัพธ์ที่คาดว่าจะ ได้รับ	หน่วยงาน รับผิดชอบ
				พ.ศ. ๒๕๖๑	พ.ศ. ๒๕๖๒	พ.ศ. ๒๕๖๓	พ.ศ. ๒๕๖๔			
๑	โครงการจัดกิจกรรมพิธี ถวายเครื่องราชสักการะ และจุดเทียนชัยถวาย พระพร ๕ ธันวาคมหาราช	เพื่อเทิดพระเกียรติ พระบาทสมเด็จพระ เจ้าอยู่หัว	จัดกิจกรรมวันเฉลิม พระชนมพรรษา ๕ ธันวาคมหาราช	๑๐๐,๐๐๐	๑๐๐,๐๐๐	๑๐๐,๐๐๐	๑๐๐,๐๐๐	ประชาชนร่วมกัน เทิดพระเกียรติ ถวายความ จงรักภักดีต่อ พระบาทสมเด็จพระ เจ้าอยู่หัว	ประชาชนได้แสดง ถึงความจงรักภักดี ต่อพระบาทสมเด็จพระ เจ้าอยู่หัว	กองการศึกษา
๒	โครงการจัดกิจกรรมพิธี ถวายเครื่องราชสักการะ และจุดเทียนชัยถวาย พระพร ๑๒ สิงหาคม ราชินี	เพื่อเทิดพระเกียรติ พระบาทสมเด็จพระ ราชินี	จัดกิจกรรมวันเฉลิม พระชนมพรรษา ๑๒ สิงหา	๑๐๐,๐๐๐	๑๐๐,๐๐๐	๑๐๐,๐๐๐	๑๐๐,๐๐๐	ประชาชนร่วมกัน เทิดพระเกียรติ ถวายความ จงรักภักดีต่อ พระบาทสมเด็จพระ ราชินี	ประชาชนได้แสดง ถึงความจงรักภักดี ต่อพระบาทสมเด็จพระ ราชินี	กองการศึกษา
๓	โครงการถือศีลกินเจ	เพื่อสืบสานประเพณี วัฒนธรรมท้องถิ่น	ประชาชนรวม กิจกรรมถือศีลกินเจ ปีละครั้ง	๕๐,๐๐๐	๕๐,๐๐๐	๕๐,๐๐๐	๕๐,๐๐๐	ประชาชนรวม กิจกรรมถือศีลกินเจ ปีละครั้ง	สืบสานประเพณี วัฒนธรรมท้องถิ่น	กองการศึกษา
๔	โครงการเสริมสร้าง สังคมไทยดั้งเดิม พื้นฟู วัฒนธรรมท้องถิ่น	๑. เพื่อจัดงานส่งเสริม วัฒนธรรมประเพณี ดั้งเดิม ๒. เพื่ออนุรักษ์วิถีชีวิต ของคนไทยที่มีสืบต่อ กันมา	จัดกิจกรรมเพื่อ อนุรักษ์ฟื้นฟู วัฒนธรรมท้องถิ่น	๒๐๐,๐๐๐	๒๐๐,๐๐๐	๒๐๐,๐๐๐	๒๐๐,๐๐๐	ประชาชนร่วม อนุรักษ์ฟื้นฟู สืบ สานวัฒนธรรม ท้องถิ่น	อนุรักษ์วัฒนธรรม ไทยให้ลูกหลานสืบ สานต่อไป	กองการศึกษา

ลำดับ ที่	โครงการ	วัตถุประสงค์	เป้าหมาย (ผลผลิตของ โครงการ)	งบประมาณและที่มา				ตัวชี้วัด	ผลลัพธ์ที่คาดว่าจะ ได้รับ	หน่วยงาน รับผิดชอบ
				พ.ศ. ๒๕๖๑	พ.ศ. ๒๕๖๒	พ.ศ. ๒๕๖๓	พ.ศ. ๒๕๖๔			
๕	โครงการจัดงานวันลอย กระทง	๑. เพื่อส่งเสริมและ อนุรักษ์ประเพณี วัฒนธรรมของไทยให้ ดำรงอยู่สืบไป ๒. เพื่อส่งเสริมให้ เยาวชนและ ประชาชนเห็น ความสำคัญของ สายน้ำ ๓. เพื่อส่งเสริม การเล่นพื้นบ้านให้ ดำรงอยู่สืบไป	จัดกิจกรรมเกี่ยวกับ ประเพณีวัฒนธรรม และศิลปินพื้นบ้าน รวมถึงกิจกรรมระลึก ถึงประโยชน์ของ สายน้ำ เช่น ประกวดกระทง ประเพณีต่าง ๆ, การ แสดงของเด็ก นักเรียน ในเขตฯ	๑๓๐,๐๐๐	๑๓๐,๐๐๐	๑๓๐,๐๐๐	๑๓๐,๐๐๐	ประชาชนร่วม อนุรักษ์ พื้นฟู สืบ สานประเพณีไทย	มีเยาวชนและ ประชาชนเข้าร่วม กิจกรรม ซึ่งเป็นการ สืบทอดประเพณี วัฒนธรรมและ ศิลปินพื้นบ้านให้ ดำรงอยู่สืบไป	กองการศึกษา
๖	โครงการอนุรักษ์ ศิลปวัฒนธรรมท้องถิ่น	๑. เพื่อให้เด็ก/ เยาวชนได้ร่วมกัน เผยแพร่ ๒. อนุรักษ์สืบสาน ศิลปดนตรีไทย นาฏศิลป์ไทย และ ศิลปวัฒนธรรมไทย	จัดกิจกรรม ภาคปฏิบัติแก่เด็ก/ เยาวชนในการ อนุรักษ์ศิลปะ วัฒนธรรมไทยใน รูปแบบต่าง ๆ	๑๐๐,๐๐๐	๑๐๐,๐๐๐	๑๐๐,๐๐๐	๑๐๐,๐๐๐	ประชาชนร่วม อนุรักษ์พื้นฟู สืบ สานวัฒนธรรม ท้องถิ่น	เด็ก/เยาวชนได้ ร่วมกัน อนุรักษ์ ศิลปวัฒนธรรม	กองการศึกษา
๗	โครงการจัดงานประเพณี วันสงกรานต์	๑. เพื่ออนุรักษ์และ สืบสาน ขนบธรรมเนียม ประเพณีวัฒนธรรม และภูมิปัญญา ๒. เพื่อเป็นการ ส่งเสริม สนับสนุนความ สามัคคีในสถาบัน ครอบครัวและสังคม	๑. จัดกิจกรรมในวัน สงกรานต์ เช่น สรง น้ำพระ, พิธีตักบาตร ,กิจกรรมรดน้ำขอพร ผู้สูงอายุ, แข่งขัน กีฬา พื้นบ้าน	๕๐,๐๐๐	๕๐,๐๐๐	๕๐,๐๐๐	๕๐,๐๐๐	ประชาชนร่วม อนุรักษ์ พื้นฟู สืบ สานประเพณีไทย	ประชาชนมีส่วนร่วม ร่วมในการอนุรักษ์ สืบสานประเพณี ไทย	กองการศึกษา

ลำดับ ที่	โครงการ	วัตถุประสงค์	เป้าหมาย (ผลผลิตของ โครงการ)	งบประมาณและที่มา				ตัวชี้วัด	ผลลัพธ์ที่คาดว่าจะ ได้รับ	หน่วยงาน รับผิดชอบ
				พ.ศ. ๒๕๖๑	พ.ศ. ๒๕๖๒	พ.ศ. ๒๕๖๓	พ.ศ. ๒๕๖๔			
๘	โครงการจัดงานประเพณี แห่เทียนพรรษา	๑. เพื่อส่งเสริม สนับสนุน ทางศาสนิกชนยึดมั่น ในพระพุทธศาสนาใน หลักคำสอนของ พระพุทธเจ้า ๒. ส่งเสริมสนับสนุน ให้พุทธศาสนิกชนได้ ร่วมกิจกรรมเนื่องใน วันสำคัญทาง พระพุทธศาสนา	จัดกิจกรรมแห่เทียน เข้าพรรษา	๕๐,๐๐๐	๕๐,๐๐๐	๕๐,๐๐๐	๕๐,๐๐๐	ประชาชนร่วม อนุรักษ์ ฟื้นฟู สืบ สานประเพณีไทย	๑. พุทธศาสนิกชนมี ที่ยึดเหนี่ยวทางด้าน จิตใจสามารถ ประพฤติปฏิบัติตน ได้อย่างถูกต้องทั้ง กาย วาจา ใจตาม หลักธรรมแห่ง พระพุทธศาสนา ๒. ทะนุบำรุงรักษา พระพุทธศาสนาให้ เจริญรุ่งเรืองต่อไป	กองการศึกษา
๙	โครงการเงินอุดหนุน ต่างๆ									
	๑. เงินอุดหนุนการจัด งานเทิดพระเกียรติเสด็จ ในกรมหลวงฯ และงาน กาชาด จ.ชุมพร	เพื่อเป็นการ เทิดพระเกียรติเสด็จ ในกรมฯ	เงินอุดหนุนการจัด งานเทิดพระเกียรติฯ	๑๐,๐๐๐	๑๐,๐๐๐	๑๐,๐๐๐	๑๐,๐๐๐	อำเภอปะทิวได้จัด กิจกรรมในวัน สำคัญต่างๆ	๑. ประชาชนได้ แสดงถึงความ จงรักภักดี ๒. เพื่อส่งเสริม เศรษฐกิจจังหวัด	ที่ทำการ ปกครอง อ.ปะทิว
	๒. เงินอุดหนุนโครงการ จัดกิจกรรมงานรัฐพิธี อำเภอปะทิว	เพื่อเป็นค่าใช้จ่ายใน การจัดงานรัฐพิธีของ อำเภอปะทิว	อุดหนุนงานรัฐพิธี ของอำเภอปะทิว	๑๐,๐๐๐	๑๐,๐๐๐	๑๐,๐๐๐	๑๐,๐๐๐		๓. เพื่ออนุรักษ์ ประเพณีท้องถิ่น	



ลำดับ ที่	โครงการ	วัตถุประสงค์	เป้าหมาย (ผลผลิตของ โครงการ)	งบประมาณและที่มา				ตัวชี้วัด	ผลลัพธ์ที่คาดว่าจะ ได้รับ	หน่วยงาน รับผิดชอบ
				พ.ศ. ๒๕๖๑	พ.ศ. ๒๕๖๒	พ.ศ. ๒๕๖๓	พ.ศ. ๒๕๖๔			
๑๐	บวงสรวงศาลเสด็จใน กรมฯ	-เพื่อถวายเป็นราช สักการะแด่เสด็จใน กรมฯและเป็นสิริ มงคลแก่ประชาชนใน เขตฯ	๑. จัดให้มีพิธีกรรม ทางศาสนา ทำบุญ เลี้ยงพระ เพื่อ บวงสรวง ๒. จัดกิจกรรมต่างๆ เพื่อเทิดพระเกียรติ	๕๐,๐๐๐	๕๐,๐๐๐	๕๐,๐๐๐	๕๐,๐๐๐	ประชาชนร่วมกัน จัดกิจกรรม เทิดพระเกียรติ เสด็จในกรมฯ	๑. เพื่อเป็นสิริมงคล แก่ประชาชนทั่วไป ๒. เทิดพระเกียรติ เสด็จในกรม	กองการศึกษา
๑๑	โครงการวันแม่แห่งชาติ	เพื่อจัดกิจกรรมวันแม่ ให้กับเด็กอนุบาล ๓ ขวบ ศูนย์พัฒนาเด็ก เล็กเทศบาล	เด็กอนุบาล ๓ ขวบ ศูนย์พัฒนาเด็กเล็ก เทศบาล จำนวน ๗๒ คน	๕,๐๐๐	๕,๐๐๐	๕,๐๐๐	๕,๐๐๐	เด็กอนุบาล ๓ ขวบ ได้แสดงความรักต่อ แม่	เด็กอนุบาล ๓ ขวบ ศูนย์พัฒนาเด็กเล็ก ได้มีกิจกรรมแสดง ความรักต่อแม่	กองการศึกษา
๑๒	โครงการกิจกรรมวันไหว้ ครูศูนย์พัฒนาเด็กเล็ก	๑. เพื่อให้นักเรียนได้ แสดงความเคารพนบ นอบ และระลึกถึง บุญคุณของครู- อาจารย์ ๒. นักเรียนได้มีส่วน ร่วมอนุรักษ์และสืบ สานขนบธรรมเนียม ประเพณีอันดีงามของ ไทย	จัดกิจกรรมวันไหว้ครู ให้กับนักเรียนศูนย์ พัฒนาเด็กเล็ก เทศบาลตำบลสะพลี	๕,๐๐๐	๕,๐๐๐	๕,๐๐๐	๕,๐๐๐	จำนวนนักเรียนที่ เข้าร่วมกิจกรรม	๑. นักเรียนได้แสดง ความเคารพนบ นอบ และระลึกถึง บุญคุณของครู- อาจารย์ ๒. นักเรียนมีส่วน ร่วมอนุรักษ์และสืบ สานขนบธรรมเนียม ประเพณีอันดีงาม ของไทย	กองการศึกษา

๓.๕ ส่งเสริมสวัสดิการและนันทนาการ

ลำดับ ที่	โครงการ	วัตถุประสงค์	เป้าหมาย (ผลผลิตของ โครงการ)	งบประมาณและที่มา				ตัวชี้วัด	ผลลัพธ์ที่คาดว่าจะ ได้รับ	หน่วยงาน รับผิดชอบ
				พ.ศ. ๒๕๖๑	พ.ศ. ๒๕๖๒	พ.ศ. ๒๕๖๓	พ.ศ. ๒๕๖๔			
๑	โครงการจัดการแข่งขัน กีฬาเด็ก/เยาวชน และ ประชาชนทั่วไป	๑. เพื่อส่งเสริมการมี ส่วนร่วม ๒. เพื่อส่งเสริม สุขภาพ	๑. ส่งเสริมเด็กและ เยาวชนในเขตให้มี กิจกรรมเพื่อออก กำลังกาย	๒๕๐,๐๐๐	๒๕๐,๐๐๐	๒๕๐,๐๐๐	๒๕๐,๐๐๐	เด็ก/เยาวชน มี สุขภาพร่างกาย แข็งแรง	๑. เด็ก/เยาวชน ประชาชนเห็น ความสำคัญของการ ออกกำลังกาย ๒. ประชาชนมี ความสามัคคี	กองการศึกษา
๒	โครงการส่งทีมักกีฬา เข้าร่วมการแข่งขันกีฬา	เพื่อส่งเสริมการมีส่วนร่วม และความสามัคคี	ส่งนักกีฬาเข้าร่วม การแข่งขัน จำนวน ๑ ทีม	๑๕๐,๐๐๐	๑๕๐,๐๐๐	๑๕๐,๐๐๐	๑๕๐,๐๐๐	ทีมักกีฬาที่เข้า ร่วมแข่งขัน	นักกีฬามีความรัก ความสามัคคี รู้แพ้ รู้ชนะ รู้ถ้อย	กองการศึกษา
๓	โครงการจัดงานวันเด็ก แห่งชาติ	๑. เพื่อส่งเสริม กิจกรรมเด็ก /เยาวชน ๒. เพื่อจัดกิจกรรมให้ เด็ก / เยาวชนกล้า แสดงออก พัฒนา ทักษะการเรียนรู้	จัดกิจกรรมงานวัน เด็กในเขตเทศบาล ตำบลสะพลี	๑๐๐,๐๐๐	๑๐๐,๐๐๐	๑๐๐,๐๐๐	๑๐๐,๐๐๐	ได้พัฒนาทักษะการ เรียนรู้ของเด็กใน ตำบลสะพลี	เด็ก / เยาวชนกล้า แสดงออก พัฒนา ทักษะการเรียนรู้	กองการศึกษา
๔	โครงการจัดฝึกอบรมให้ ความรู้เกี่ยวกับการเล่น กีฬา (ชุมชนบ้านต้นมะขาม)	๑. เพื่อเพิ่มทักษะด้าน กีฬาให้เด็ก และ เยาวชน ๒. เพื่อไม่ให้เด็ก เยาวชน เข้าไป เกี่ยวข้องกับยาเสพติด	๑. เด็ก เยาวชน เข้ารับการฝึกอบรม เกี่ยวกับทักษะการ เล่นกีฬา ๒. เด็ก เยาวชน ห่างไกลยาเสพติด	๓๐,๐๐๐	๓๐,๐๐๐	๓๐,๐๐๐	๓๐,๐๐๐	เด็ก เยาวชน มี ทักษะเกี่ยวกับการ เล่นกีฬา และ ห่างไกลยาเสพติด	๑. ส่งเสริมกิจกรรม นันทนาการใน ชุมชน ๒. ส่งเสริมการมี ส่วนร่วม	กองการศึกษา
๕	โครงการจัดซื้ออุปกรณ์ กีฬา	เพื่อส่งเสริม นันทนาการแก่เด็ก เยาวชนในชุมชนและ ศพด.	จัดซื้ออุปกรณ์กีฬา ให้กับเด็กในชุมชน และศพด.ต.สะพลี	๒๐๐,๐๐๐	๒๐๐,๐๐๐	๒๐๐,๐๐๐	๒๐๐,๐๐๐	มีอุปกรณ์กีฬาให้กับ เด็กในชุมชนอย่าง เพียงพอ	เพื่อส่งเสริม นันทนาการแก่เด็ก เยาวชนในชุมชน และ ศพด.	กองการศึกษา

ลำดับ ที่	โครงการ	วัตถุประสงค์	เป้าหมาย (ผลผลิตของ โครงการ)	งบประมาณและที่มา				ตัวชี้วัด	ผลลัพธ์ที่คาดว่าจะ ได้รับ	หน่วยงาน รับผิดชอบ
				พ.ศ. ๒๕๖๑	พ.ศ. ๒๕๖๒	พ.ศ. ๒๕๖๓	พ.ศ. ๒๕๖๔			
๖	โครงการจัดกิจกรรม ให้แก่ผู้สูงอายุในเขต เทศบาล	๑. เพื่อส่งเสริมให้ ผู้สูงอายุได้ทำกิจกรรม ที่เหมาะสมกับวัย และมีความรู้ในการ ดูแลสุขภาพของ ตนเอง ๒. เพื่อเสริมสร้าง ความสัมพันธ์อันดีให้ ผู้สูงอายุได้มีโอกาส พบปะแลกเปลี่ยน ประสบการณ์ซึ่งกัน และกัน ๓. เพื่อเป็นการ รวมกลุ่มผู้สูงอายุใน การถ่ายทอด ประสบการณ์ ตลอดจนภูมิปัญญาที่ มีอยู่สู่คนรุ่นหลัง	จัดกิจกรรมให้แก่ ชมรมผู้สูงอายุในเขต เทศบาล	๕๐,๐๐๐	๕๐,๐๐๐	๕๐,๐๐๐	๕๐,๐๐๐	ผู้สูงอายุมีความรู้ใน การดูแลสุขภาพ ของตนเอง	๑. ผู้สูงอายุได้มี กิจกรรมที่เหมาะสม กับวัย และได้ ความรู้ในการดูแล สุขภาพของตนเอง ๒. ผู้สูงอายุได้ทำ กิจกรรม และมีส่วน ร่วมในสังคม โดยเฉพาะการ แลกเปลี่ยน ประสบการณ์	สำนักปลัดฯ
๗	โครงการเบี้ยยังชีพผู้ป่วย โรคเอดส์	๑. เพื่อส่งเสริม สวัสดิการสำหรับ ผู้ป่วยโรคเอดส์	ผู้ป่วยโรคเอดส์ ประสบปัญหาความ เดือดร้อน ความ ทุกข์ยาก จำนวน ๑ ราย	๖,๐๐๐	๖,๐๐๐	๖,๐๐๐	๖,๐๐๐	ผู้ป่วยโรคเอดส์ ได้รับเบี้ยยังชีพครบ ทุกคน	ผู้ป่วยเอดส์ได้รับ การช่วยเหลือ ดูแล	สำนักปลัดฯ
๘	โครงการเบี้ยยังชีพ ผู้สูงอายุ	๑. เพื่อส่งเสริม สวัสดิการสำหรับ ผู้สูงอายุในเขตฯ ๒. เพื่อสงเคราะห์ ผู้สูงอายุที่มีฐานะ ยากจนและประสบ ความทุกข์ยาก	ผู้สูงอายุที่ประสบ ปัญหาความ เดือดร้อน ความ ทุกข์ยาก จำนวน ๓๗๓ ราย	๓,๒๐๐,๐๐๐	๓,๒๐๐,๐๐๐	๓,๒๐๐,๐๐๐	๓,๒๐๐,๐๐๐	ผู้สูงอายุได้รับเบี้ย ยังชีพครบทุกคน	ผู้สูงอายุที่มีฐานะ ยากจนประสบ ความทุกข์ยาก เดือดร้อนได้รับการ ช่วยเหลือ ดูแล	สำนักปลัดฯ

ลำดับ ที่	โครงการ	วัตถุประสงค์	เป้าหมาย (ผลผลิตของ โครงการ)	งบประมาณและที่มา				ตัวชี้วัด	ผลลัพธ์ที่คาดว่าจะ ได้รับ	หน่วยงาน รับผิดชอบ
				พ.ศ. ๒๕๖๑	พ.ศ. ๒๕๖๒	พ.ศ. ๒๕๖๓	พ.ศ. ๒๕๖๔			
๙	โครงการเบี้ยยังชีพผู้ พิการ	๑. เพื่อส่งเสริม สวัสดิการสำหรับผู้ พิการในเขตฯ ๒. เพื่อสงเคราะห์ ช่วยเหลือผู้พิการที่มี ฐานะยากจน	ผู้พิการที่ประสบ ปัญหาความ เดือดร้อน ความทุกข์ ยาก จำนวน ๓๗ ราย	๓๕๕,๒๐๐	๓๕๕,๒๐๐	๓๕๕,๒๐๐	๓๕๕,๒๐๐	ผู้พิการได้รับเบี้ยยัง ชีพครบทุกคน	๑. ผู้พิการได้รับ สวัสดิการที่ดี ทำให้ มีคุณภาพชีวิตที่ดี ขึ้น ๒. ลดปัญหาสังคม ได้ระดับหนึ่ง	สำนักปลัดฯ
๑๐	โครงการจัดซื้ออุปกรณ์ ออกกำลังการกลางแจ้ง	เพื่อให้เด็ก เยาวชน ประชาชน ได้มี อุปกรณ์ออกกำลังกาย อย่างเพียงพอ	มีอุปกรณ์ออกกำลัง กายอย่างเพียงพอทั้ง ๓ ชุมชน	-	๓๐๐,๐๐๐	-	-	มีอุปกรณ์ออกกำลัง กายอย่างเพียงพอ	ประชาชนมีสุขภาพ ร่างกายที่สมบูรณ์ แข็งแรง	กองสาธารณสุข
๑๑	โครงการจัดสอนดนตรี สากล/ดนตรีไทย	เพื่อให้เด็ก เยาวชนได้ ใช้เวลาว่างให้เกิด ประโยชน์และห่างไกล จากอบายมุข	เด็ก เยาวชนในเขต เทศบาลตำบลสะพลี	๕๐,๐๐๐	๕๐,๐๐๐	๕๐,๐๐๐	๕๐,๐๐๐	เด็กและเยาวชนได้ ใช้เวลาว่างให้เกิด ประโยชน์	เด็ก เยาวชนได้ใช้ เวลาว่างให้เกิด ประโยชน์	กองการศึกษา
๑๒	โครงการชมรมรักษ์เพลง ไทย	เพื่ออนุรักษ์ให้เด็ก เยาวชนรุ่นหลังได้เห็น คุณค่าของเพลงลูกทุ่ง ไทย	เด็ก เยาวชนในเขต เทศบาลตำบลสะพลี	๑๐๐,๐๐๐	๑๐๐,๐๐๐	๑๐๐,๐๐๐	๑๐๐,๐๐๐	เด็ก เยาวชน ได้ อนุรักษ์สืบสาน เพลงลูกทุ่ง	อนุรักษ์สืบสาน เพลงลูกทุ่งให้คงอยู่ ควบคู่คนไทยสืบไป	กองการศึกษา
๑๓	โครงการก่อสร้าง ปรับปรุงสวนสาธารณะ เทศบาลตำบลสะพลี	เพื่อปรับปรุง สวนสาธารณะ ให้ ประชาชนในเขต เทศบาลสะพลี ใน เขต อบต.สะพลี และ พื้นที่ใกล้เคียงได้ใช้ เป็นที่พักผ่อนหย่อน ใจ และออกกำลังกาย	ทางเข้าสวน สาธารณะ กว้าง ๔ ม. ยาว ๑๕ ม. หนา ๐.๑๕ ม. พื้นผิว คอนกรีตไม่น้อยกว่า ๑๒๐ ตร.ม ทั้งสอง ด้านป้ายสวน สาธารณะเทศบาล ตำบลสะพลี ยาว ๑๐ ม. สูง ๑.๕๐ ม. พร้อมติดตั้งชุดโคม ไฟฟ้า จำนวน ๑๐ชุด	๑,๐๐๐,๐๐๐	-	-	-	มีสถานที่พักผ่อน หย่อนใจและออก กำลังกาย จำนวน ๑ แห่ง	ประชาชนในเขต เทศบาลสะพลี ใน เขต อบต.สะพลี และพื้นที่ใกล้เคียง ได้ใช้เป็นที่พักผ่อน และออกกำลังกาย	กองช่าง

ก. ยุทธศาสตร์จังหวัดที่ ๔. เพื่อเพิ่มประสิทธิภาพระบบการบริหารจัดการเชิงบูรณาการและการจัดการความมั่นคงเพื่อการพัฒนาแบบประชารัฐ

ข. ยุทธศาสตร์การพัฒนาขององค์กรปกครองส่วนท้องถิ่นในเขตจังหวัด

๓. ยุทธศาสตร์การจัดระเบียบชุมชน/สังคม และการรักษาความสงบเรียบร้อย

๗. ยุทธศาสตร์การบริหารจัดการ

๔. ยุทธศาสตร์การพัฒนาด้านการเมือง / การบริหาร

๔.๑ การส่งเสริมทักษะความรู้แก่บุคลากร และการสรรหาบุคลากร

ลำดับ ที่	โครงการ	วัตถุประสงค์	เป้าหมาย (ผลผลิตของ โครงการ)	งบประมาณและที่มา				ตัวชี้วัด	ผลลัพธ์ที่คาดว่าจะ ได้รับ	หน่วยงาน รับผิดชอบ
				พ.ศ. ๒๕๖๑	พ.ศ. ๒๕๖๒	พ.ศ. ๒๕๖๓	พ.ศ. ๒๕๖๔			
๑	โครงการสรรหาและ บรรจุแต่งตั้งพนักงาน เทศบาล พนักงานจ้าง	เพื่อสรรหาและบรรจุ แต่งตั้งพนักงาน เทศบาล และ พนักงานจ้าง ไว้ รองรับการขยายงาน และเพิ่มประสิทธิภาพ ในการทำงานของ เทศบาลเป็นไปอย่าง ต่อเนื่อง	สอบแข่งขัน สอบ คัดเลือกหรือคัดเลือก เพื่อบรรจุแต่งตั้ง พนักงานเทศบาล และพนักงานจ้าง เพิ่มเติม	๕๐,๐๐๐	๕๐,๐๐๐	๕๐,๐๐๐	๕๐,๐๐๐	พนักงานที่ได้บรรจุ แต่งตั้ง	เพิ่มประสิทธิภาพใน การปฏิบัติงาน ได้มากขึ้น	สำนักปลัดฯ
๒	โครงการพัฒนาศักยภาพ พนักงานเทศบาล สมาชิกสภา และ ผู้บริหารเทศบาลตำบล สะพือ	เพื่อเพิ่มประสิทธิภาพ ในการปฏิบัติและ บริหารงานของ พนักงานเทศบาล ผู้บริหาร และสมาชิก ฯ	จัดอบรมให้ความรู้, จัดส่งพนักงาน, ผู้บริหาร,สมาชิกฯ เข้าร่วมอบรม	๑๐๐,๐๐๐	๑๐๐,๐๐๐	๑๐๐,๐๐๐	๑๐๐,๐๐๐	พนักงานมีความรู้ สามารถปฏิบัติงาน ได้อย่างมี ประสิทธิภาพ	เพิ่มประสิทธิภาพใน การปฏิบัติงานและ บริหารงานให้ดีขึ้น	สำนักปลัดฯ
๓	โครงการกำหนด ประโยชน์ตอบแทนอื่น เป็นกรณีพิเศษ แก่ ข้าราชการ พนักงานจ้าง	เพื่อเสริมสร้างขวัญ และกำลังใจในการ ปฏิบัติงานของ พนักงานเทศบาล ,ลูกจ้าง	กำหนดเงินประโยชน์ ตอบแทนอื่นเพื่อเป็น กรณีพิเศษสำหรับ พนักงาน จำนวน ๔๘ คน	๕๐๐,๐๐๐	๕๐๐,๐๐๐	๕๐๐,๐๐๐	๕๐๐,๐๐๐	พนักงานเทศบาล, ลูกจ้างผู้ได้รับเงิน ประโยชน์ตอบแทน	สร้างขวัญกำลังใจ ในการปฏิบัติงานมี ความพึงพอใจ และ ปฏิบัติงานอย่างเต็ม ความสามารถและ เกิดประโยชน์สูงสุด ต่อองค์กร	สำนักปลัดฯ

ลำดับ ที่	โครงการ	วัตถุประสงค์	เป้าหมาย (ผลผลิตของ โครงการ)	งบประมาณและที่มา				ตัวชี้วัด	ผลลัพธ์ที่คาดว่าจะ ได้รับ	หน่วยงาน รับผิดชอบ
				พ.ศ. ๒๕๖๑	พ.ศ. ๒๕๖๒	พ.ศ. ๒๕๖๓	พ.ศ. ๒๕๖๔			
๔	โครงการศึกษาดูงานของ คณะผู้บริหาร สมาชิก สภา พนักงานเทศบาล และพนักงานจ้าง	เพื่อเพิ่มประสิทธิภาพ ในการปฏิบัติและ บริหารงานของ ผู้บริหาร พนักงาน เทศบาล และสมาชิก ฯ	จัดทัศนศึกษาดูงาน ให้แก่ คณะผู้บริหาร, สมาชิกฯ และ พนักงาน	๒๐๐,๐๐๐	๒๐๐,๐๐๐	๒๐๐,๐๐๐	๒๐๐,๐๐๐	คณะผู้บริหาร, สมาชิกฯ และ พนักงาน ทัศน ศึกษาดูงานจาก แหล่งความรู้อื่น ปี ละ ๑ ครั้ง	เพิ่มประสิทธิภาพใน การปฏิบัติงานและ บริหารงานให้ดีขึ้น	สำนักปลัดฯ
๕	โครงการฝึกอบรมเพิ่ม ประสิทธิภาพในการ ปฏิบัติงานการคลัง	เพิ่มประสิทธิภาพใน การปฏิบัติงานการ คลัง หลักสูตรการใช้ โปรแกรมแผนที่ภาษี และทะเบียนทรัพย์สิน	จัดส่งพนักงานเข้ารับ การอบรมหลักสูตร การใช้โปรแกรมแผน ที่ภาษีและทะเบียน ทรัพย์สิน	๕๐,๐๐๐	๕๐,๐๐๐	๕๐,๐๐๐	๕๐,๐๐๐	พนักงานมีความรู้ สามารถปฏิบัติงาน ได้อย่างมี ประสิทธิภาพ	เพิ่มประสิทธิภาพใน การปฏิบัติงานและ บริหารงานให้ดีขึ้น	กองคลัง

๔.๒ ส่งเสริมให้ประชาชนรับรู้ข่าวสารและเข้าใจบทบาทของเทศบาล

ลำดับ ที่	โครงการ	วัตถุประสงค์	เป้าหมาย (ผลผลิตของ โครงการ)	งบประมาณและที่มา				ตัวชี้วัด	ผลลัพธ์ที่คาดว่าจะ ได้รับ	หน่วยงาน รับผิดชอบ
				พ.ศ. ๒๕๖๑	พ.ศ. ๒๕๖๒	พ.ศ. ๒๕๖๓	พ.ศ. ๒๕๖๔			
๑	โครงการจัดทำสื่อ สิ่งพิมพ์เพื่อ ประชาสัมพันธ์	เพื่อประชาสัมพันธ์ เผยแพร่ข่าวสารและ การดำเนินงานกิจกรรม ของเทศบาล	จัดทำสื่อสิ่งพิมพ์ วารสาร,สื่อสิ่งพิมพ์ เพื่อประชาสัมพันธ์	๕๐,๐๐๐	๕๐,๐๐๐	๕๐,๐๐๐	๕๐,๐๐๐	มีสื่อสิ่งพิมพ์ วารสารเผยแพร่ ข่าวสาร ปีละ ๑ ครั้ง	เพิ่มช่องทางในการ เผยแพร่ข้อมูล ข่าวสารให้ ประชาชนรับทราบ	สำนักปลัดฯ
๒	โครงการจัดทำบอร์ดป้าย ประชาสัมพันธ์	เพื่อให้ประชาชนมี ความเข้าใจเกี่ยวกับ ระเบียบ กฎหมาย ข้อ ควรทราบ เกี่ยวกับ เทศบาล และ ประชาสัมพันธ์ข้อมูล ข่าวสารต่าง ๆ ของ เทศบาล	จัดทำบอร์ด ป้าย ประชาสัมพันธ์ใน ชุมชนฯ ละ ๑ ป้าย	๕๐,๐๐๐	-	-	-	ประชาชนได้รับรู้ ข้อมูลข่าวสารอย่าง ทั่วถึง	ประชาชนได้ รับทราบผลการ ปฏิบัติงานของ เทศบาล และมี ความรู้/ ความ เข้าใจในบทบาท ภาระหน้าที่ของ เทศบาล	สำนักปลัดฯ

ลำดับ ที่	โครงการ	วัตถุประสงค์	เป้าหมาย (ผลผลิตของ โครงการ)	งบประมาณและที่มา				ตัวชี้วัด	ผลลัพธ์ที่คาดว่าจะ ได้รับ	หน่วยงาน รับผิดชอบ
				พ.ศ. ๒๕๖๑	พ.ศ. ๒๕๖๒	พ.ศ. ๒๕๖๓	พ.ศ. ๒๕๖๔			
๓	โครงการปรับปรุงเว็บไซต์ เทศบาล	เพื่อทำการปรับปรุงเว็บไซต์เทศบาลตำบลสะพือ ให้มีความทันสมัย และมีเนื้อหาสาระที่ครบถ้วน	ปรับปรุงเว็บไซต์เทศบาลสะพือ ปีละ ๑ ครั้ง	๕,๐๐๐	๕,๐๐๐	๕,๐๐๐	๕,๐๐๐	ประชาชนได้รับรู้ข้อมูลข่าวสารของเทศบาลอย่างทั่วถึงและรวดเร็ว	๑.ได้เผยแพร่ข้อมูลข่าวสารได้อย่างทั่วถึง ๒. เป็นการประชาสัมพันธ์กิจกรรมต่าง ๆ ของเทศบาล	สำนักปลัดฯ
๔	โครงการปรับปรุงระบบเสียงตามสาย	เพื่อให้ประชาชนได้รับข้อมูลข่าวสารได้อย่างทั่วถึง	เสียงตามสายในเขตเทศบาล จำนวน ๓๐ จุด	๒๐,๐๐๐	๒๐,๐๐๐	๒๐,๐๐๐	๒๐,๐๐๐	เสียงตามสายสามารถใช้ได้ทั้ง ๓๐ จุด	ประชาชนได้รับข้อมูลข่าวสารอย่างทั่วถึง	กองช่าง
๕	โครงการเพิ่มจุดระบบเสียงตามสาย	เพื่อให้ประชาชนได้รับข้อมูลข่าวสารได้อย่างทั่วถึงครอบคลุมทั่วทั้งพื้นที่	เพิ่มระบบเสียงตามสาย จำนวน ๑๐ จุด	๖๕๐,๐๐๐	-	-	-	มีเสียงตามสายเพิ่มอีก ๑๐ จุด	ประชาชนได้รับข้อมูลข่าวสารอย่างทั่วถึง	กองช่าง
๖	โครงการติดตั้งป้ายประชาสัมพันธ์ชุมชน	เพื่อประชาสัมพันธ์ให้ผู้สัญจรไปมาได้ทราบพื้นที่ชุมชน	ป้ายประชาสัมพันธ์ชุมชนทั้ง ๓ ชุมชน	๕๐,๐๐๐	-	-	-	ป้ายประชาสัมพันธ์ชุมชนทั้ง ๓ ชุมชน	ประชาชนและนักท่องเที่ยวรู้จักชุมชนมากขึ้น	กองช่าง
๗	โครงการจัดทำบอร์ดคณะกรรมการชุมชนของแต่ละชุมชน	เพื่อให้ประชาชนได้ทราบรายชื่อคณะกรรมการของแต่ละชุมชน	บอร์ดประชาสัมพันธ์คณะกรรมการชุมชนของแต่ละชุมชน	๓๐,๐๐๐	-	-	-	บอร์ดคณะกรรมการชุมชนของแต่ละชุมชน	ประชาชนในชุมชนทราบว่าในชุมชนมีใครบ้างเป็นคณะกรรมการชุมชน	กองช่าง

๔.๓ ส่งเสริมการมีส่วนร่วมของประชาชน

ลำดับ ที่	โครงการ	วัตถุประสงค์	เป้าหมาย (ผลผลิตของ โครงการ)	งบประมาณและที่มา				ตัวชี้วัด	ผลลัพธ์ที่คาดว่าจะ ได้รับ	หน่วยงาน รับผิดชอบ
				พ.ศ. ๒๕๖๑	พ.ศ. ๒๕๖๒	พ.ศ. ๒๕๖๓	พ.ศ. ๒๕๖๔			
๑	โครงการจัดทำ แผนพัฒนาเทศบาล	-เพื่อส่งเสริม ,สนับสนุน การมีส่วน ร่วมของประชาชน ใน การจัดทำแผนพัฒนา ท้องถิ่น	จัดทำแผนพัฒนา เทศบาล ประจำปี เพื่อเป็นแนวทางใน การบริหารท้องถิ่น	๑๐,๐๐๐	๑๐,๐๐๐	๑๐,๐๐๐	๑๐,๐๐๐	ประชาชนเข้าร่วม จัดทำแผนทั้ง ๓ ชุมชน	๑. สามารถ แก้ปัญหาได้อย่าง ยั่งยืน ๒. ได้รับทราบ ปัญหา-ความ ต้องการของ ประชาชน	สำนักปลัดฯ
๒	โครงการจัดทำเวที ประชาคม	-เพื่อส่งเสริม ,สนับสนุน การมีส่วน ร่วมของประชาชน ใน การจัดทำแผนพัฒนา ท้องถิ่น	จัดทำเวทีประชาคม เพื่อจัดทำแผนพัฒนา เทศบาล	๑๐,๐๐๐	๑๐,๐๐๐	๑๐,๐๐๐	๑๐,๐๐๐	ประชาชนเข้าร่วม จัดทำเวทีประชาคม เพื่อจัดทำ แผนพัฒนาเทศบาล	แผนพัฒนาเทศบาล มีความสอดคล้อง กับปัญหาและความ ต้องการของ ประชาชนใน ท้องถิ่น	สำนักปลัดฯ
๓	โครงการจัดเก็บข้อมูล พื้นฐานในเขตเมือง	เพื่อจัดเก็บข้อมูล พื้นฐานไว้ในการ จัดทำแผนของ เทศบาล	ข้อมูลพื้นฐานของ ชุมชนในเขตเทศบาล ทั้ง ๓ ชุมชน	๓๐,๐๐๐	๓๐,๐๐๐	๓๐,๐๐๐	๓๐,๐๐๐	ข้อมูลพื้นฐานของ ชุมชนทั้ง ๓ ชุมชน	มีข้อมูลของชุมชนไว้ ในการจัดทำแผน ของเทศบาล	สำนักปลัด

๔.๔ ปรับปรุงสถานที่ปฏิบัติงาน

ลำดับ ที่	โครงการ	วัตถุประสงค์	เป้าหมาย (ผลผลิตของ โครงการ)	งบประมาณและที่มา				ตัวชี้วัด	ผลลัพธ์ที่คาดว่าจะ ได้รับ	หน่วยงาน รับผิดชอบ
				พ.ศ. ๒๕๖๑	พ.ศ. ๒๕๖๒	พ.ศ. ๒๕๖๓	พ.ศ. ๒๕๖๔			
๑	โครงการปรับปรุง ซ่อมแซมหลังคาศูนย์ พัฒนาเด็กเล็ก	เพื่อความปลอดภัย สำหรับเด็กและครู ผู้ดูแลเด็ก	ปรับปรุงซ่อมแซม หลังคาศูนย์พัฒนา เด็กเล็ก	๒๐๐,๐๐๐	-	-	-	เด็กได้รับความ ปลอดภัย	เด็กเล็กและครู ผู้ดูแลเด็กได้รับ ความปลอดภัย	กองช่าง
๒	โครงการก่อสร้างอาคาร อเนกประสงค์เทศบาล ตำบลสะพลี (ชุมชนบ้านต้นมะขาม)	เพื่อใช้เป็นสถานที่จัด กิจกรรมของเทศบาล และประชาชนใน ชุมชน	ก่อสร้างอาคาร อเนกประสงค์ จำนวน ๑ หลัง	๑๔,๐๐๐,๐๐๐	-	-	-	มีสถานที่จัด กิจกรรมของ เทศบาลและของ ประชาชน	เทศบาลและ ประชาชนได้ใช้ ประโยชน์ร่วมกัน	กองช่าง



ลำดับ ที่	โครงการ	วัตถุประสงค์	เป้าหมาย (ผลผลิตของ โครงการ)	งบประมาณและที่มา				ตัวชี้วัด	ผลลัพธ์ที่คาดว่าจะ ได้รับ	หน่วยงาน รับผิดชอบ
				พ.ศ. ๒๕๖๑	พ.ศ. ๒๕๖๒	พ.ศ. ๒๕๖๓	พ.ศ. ๒๕๖๔			
๓	โครงการติดตั้งเหล็กตัด ศูนย์พัฒนาเด็กเล็ก เทศบาลตำบลสะพลี	เพื่อความปลอดภัย ของเด็กเล็ก ในศูนย์ พัฒนาเด็กเล็ก เทศบาลตำบลสะพลี	เหล็กตัดรอบศูนย์ พัฒนาเด็กเล็ก จำนวน ๑ แห่ง	๖๖,๐๐๐	-	-	-	ศูนย์พัฒนาเด็กเล็ก ได้รับการติด เหล็กตัด	เด็กเล็กศูนย์พัฒนา เด็กเล็กเทศบาล ตำบลสะพลีได้รับ ความปลอดภัย	กองการศึกษา
๔	โครงการปรับปรุงห้องน้ำ ศูนย์พัฒนาเด็กเล็กพร้อม ทาสีห้องน้ำ	เพื่อความสะดวก ปลอดภัยของเด็กศูนย์ พัฒนาเด็กเล็ก	ปรับปรุงห้องน้ำศูนย์ พัฒนาเด็กเล็กและ บริเวณห้องน้ำ พร้อมทาสี จำนวน ๓ ห้อง	๒๐๐,๐๐๐	-	-	-	มีห้องน้ำที่สะอาด และปลอดภัย สำหรับเด็กเล็ก	ห้องน้ำศูนย์พัฒนา เด็กเล็กและบริเวณ ห้องน้ำ จำนวน ๓ ห้อง	กองการศึกษา
๕	โครงการก่อสร้างรั้วกัน ด้านหน้าอาคารศูนย์ พัฒนาเด็กเล็ก	เพื่อความปลอดภัย ของเด็กนักเรียน อนุบาล ๓ ขวบ	ก่อสร้างรั้วกัน ด้านหน้าอาคารศูนย์ พัฒนาเด็กเล็ก เทศบาลตำบลสะพลี จำนวน ๑ แห่ง	๒๐๐,๐๐๐	-	-	-	เด็กเล็กได้รับความ ปลอดภัย	เด็กนักเรียนอนุบาล ๓ ขวบได้รับความ ปลอดภัย	กองการศึกษา
๖	โครงการปรับปรุงภูมิ ทัศน์ศูนย์พัฒนาเด็กเล็ก	เพื่อปรับภูมิทัศน์ศูนย์ พัฒนาเด็กเล็กให้น่า อยู่ น่ามอง สวยงาม	จัดทำสวนหย่อม บริเวณหน้าศูนย์ พัฒนาเด็กเล็ก	๑๐๐,๐๐๐	-	-	-	จัดทำสวนหย่อม จำนวน ๑ แห่ง	ศูนย์พัฒนาเด็กเล็ก น่าอยู่ น่ามอง สวยงาม	กองการศึกษา
๗	โครงการก่อสร้างทาง ลาด (สำหรับผู้พิการ) ขึ้นสำนักงานเทศบาล ตำบลสะพลี	เพื่อความสะดวกของ ประชาชน ผู้สูงอายุ ผู้พิการ ที่มาติดต่อ ราชการกับเทศบาล ตำบลสะพลี	ทางลาดขึ้น สำนักงานเทศบาล จำนวน ๑ แห่ง	๒๐๐,๐๐๐	-	-	-	ทางลาดขึ้น สำนักงาน จำนวน ๑ แห่ง	ประชาชน ผู้สูงอายุ ผู้พิการ ได้รับความ สะดวกในการติดต่อ ราชการกับเทศบาล ตำบลสะพลี	กองช่าง
๘	โครงการก่อสร้างสถานที่ จอดรถ	เพื่อใช้เป็นสถานที่ จอดรถสำหรับผู้มา ติดต่อราชการกับ เทศบาลตำบลสะพลี	สถานที่จอดรถ ขนาดกว้าง ๕.๗๐ เมตร ยาว ๒๘.๐๐ เมตร สูง ๓.๐๐ เมตร	๒๐๐,๐๐๐	-	-	-	สถานที่จอดรถ จำนวน ๑ แห่ง	ประชาชนได้รับ ความสะดวกในการ มาติดต่อราชการ	กองช่าง

ลำดับ ที่	โครงการ	วัตถุประสงค์	เป้าหมาย (ผลผลิตของ โครงการ)	งบประมาณและที่มา				ตัวชี้วัด	ผลลัพธ์ที่คาดว่าจะ ได้รับ	หน่วยงาน รับผิดชอบ
				พ.ศ. ๒๕๖๑	พ.ศ. ๒๕๖๒	พ.ศ. ๒๕๖๓	พ.ศ. ๒๕๖๔			
๙	โครงการก่อสร้างหลังคา สนามเด็กเล่น	๑. เพื่อความสะอาด ปลอดภัย ๒. เพื่อรักษาอุปกรณ์ สนามเด็กเล่น	ก่อสร้างหลังคาสนาม เด็กเล่น ขนาด กว้าง ๒๗ ม. ยาว ๒๑ ม. สูง ๖ ม.	๒,๓๐๐,๐๐๐	๒,๓๐๐,๐๐๐	๒,๓๐๐,๐๐๐	๒,๓๐๐,๐๐๐	อายุการใช้งานของ อุปกรณ์สนามเด็ก เล่นสามารถใช้งาน ได้ยาวนานขึ้น	เด็กได้รับความ ปลอดภัยและ สามารถรักษา อุปกรณ์สนามเด็ก เล่นได้ยาวนานขึ้น	กองการศึกษา
๑๐.	โครงการปรับปรุงพื้น สนามเด็กเล่น	เพื่อความสะดวก ปลอดภัยของเด็กที่ เข้ามาเล่นที่สนามเด็ก เล่น	ปรับปรุงพื้นสนามเด็ก เล่น ขนาดกว้าง ๒๗ ม. ยาว ๒๑ ม. พื้น สนามเป็นยาง สังเคราะห์	-	-	๑,๑๕๐,๐๐๐	๑,๑๕๐,๐๐๐	เด็กเล็กได้รับความ ปลอดภัยเพิ่มขึ้น	เด็กๆได้รับความ ปลอดภัยในการเข้า มาใช้สนามเด็กเล่น	กองการศึกษา
๑๑.	โครงการปรับปรุงทาสี อาคารศูนย์พัฒนาเด็ก เล็ก	เพื่อให้ศูนย์พัฒนาเด็ก เล็กน่าอยู่มอง สวยงาม มีความเป็น ระเบียบ	ทาสีอาคารศูนย์ พัฒนาเด็กเล็ก เทศบาลตำบลสะพลี	๑๐๐,๐๐๐	-	-	-	ทาสีอาคารศูนย์ พัฒนาเด็กเล็ก จำนวน ๑ แห่ง	ศูนย์พัฒนาเด็กเล็ก น่าอยู่มอง สวยงาม มีความเป็นระเบียบ	กองการศึกษา
๑๒	โครงการต่อเติมศาลา ประชาคมหมู่ ๙	เพื่อต่อเติมศาลา ประชาคมหมู่ ๙ เพื่อ ตั้งอุปกรณ์กีฬา กลางแจ้ง	ต่อเติมศาลา ประชาคมหมู่ ๙	๒๐๐,๐๐๐	-	-	-	ประชาชนได้ใช้ ประโยชน์ร่วมกัน	ประชาชนได้รับ ประโยชน์และรักษา อุปกรณ์กีฬาได้ ยาวนาน	กองช่าง

๔.๕ จัดหาและปรับปรุงเครื่องใช้สำนักงาน

ลำดับ ที่	โครงการ	วัตถุประสงค์	เป้าหมาย (ผลผลิตของ โครงการ)	งบประมาณและที่มา				ตัวชี้วัด	ผลลัพธ์ที่คาดว่าจะ ได้รับ	หน่วยงาน รับผิดชอบ
				พ.ศ. ๒๕๖๑	พ.ศ. ๒๕๖๒	พ.ศ. ๒๕๖๓	พ.ศ. ๒๕๖๔			
๑	โครงการจัดซื้อครุภัณฑ์ ต่างๆ		<p>๑. จัดซื้อकुलเลอร์ต้ม น้ำร้อน จำนวน ๑ ใบ</p> <p>๒. จัดซื้อตู้เหล็ก ขนาด ประตู ๒ บาน (มอก.) จำนวน ๒ ใบ</p> <p>๓. รถลากจูงพร้อม ถังบรรจุน้ำ ขนาด ๓,๐๐๐ ลิตร</p> <p>๔. รถโดยสารขนาด ๑๒ ที่นั่ง (ดีเซล) ปริมาตรกระบอกลูกสูบ ไม่ต่ำกว่า ๒,๔๐๐ ซีซี</p> <p>๕. จัดซื้อรถยนต์ กระบะ - ขับเคลื่อน ๒ ล้อ - ปริมาตรกระบอกลูก สูบไม่ต่ำกว่า ๓,๐๐๐ ซีซี - เป็นกระบะ สำเร็จรูป - ห้องโดยสารเป็น แบบดับเบิลแค็บ ๔ ประตู</p>	๑๕,๐๐๐				<p>कुलเลอร์ต้มน้ำร้อน จำนวน ๑ ใบ</p> <p>ตู้เหล็กขนาด ประตู ๒ บาน จำนวน ๒ ใบ</p> <p>รถลากจูงพร้อมถัง บรรจุน้ำ จำนวน ๑ คัน</p> <p>รถโดยสารขนาด ๑๒ ที่นั่ง จำนวน ๑ คัน</p> <p>รถยนต์กระบะ ๔ ประตู จำนวน ๑ คัน</p>		สำนักปลัด

ลำดับ ที่	โครงการ	วัตถุประสงค์	เป้าหมาย (ผลผลิตของ โครงการ)	งบประมาณและที่มา				ตัวชี้วัด	ผลลัพธ์ที่คาดว่าจะ ได้รับ	หน่วยงาน รับผิดชอบ
				พ.ศ. ๒๕๖๑	พ.ศ. ๒๕๖๒	พ.ศ. ๒๕๖๓	พ.ศ. ๒๕๖๔			
			<ul style="list-style-type: none"> <li>- เป็นกระยะสำเร็จรูป</li> <li>- เป็นราคารวม</li> <li>เครื่องปรับอากาศ</li> <li>๖. ซาวเดอร์และดาวสำหรับติดตั้งในเรือกู้ชีพกู้ภัย ขนาดหน้าจ่อ ๕ นิ้ว</li> <li>๗. ตู้ชาร์จแบตเตอรี่จำนวน ๑ ตู้</li> <li>๘. สายสูบน้ำดับเพลิง ขนาด ๔ นิ้ว ยาว ๔ เมตร</li> <li>๙. สายส่งน้ำดับเพลิง ขนาด ๒½ นิ้ว จำนวน ๒ เส้น และขนาด ๑ ½ นิ้ว จำนวน ๒ เส้น</li> <li>๑๐. รถบรรทุกน้ำขนาด ๖ ตัน ๖ ล้อ ปริมาตรกระบอกสูบไม่ต่ำกว่า ๖,๐๐๐ ซีซี</li> <li>๑๑. จัดซื้อเครื่องปรับอากาศ - จัดซื้อเครื่องปรับอากาศ จำนวน ๑ เครื่อง ขนาดไม่น้อยกว่า ๒๔,๐๐๐ บีทียู</li> </ul>	๒๓,๐๐๐				<p>ซาวเดอร์และดาว จำนวน ๑ ชุด</p> <p>ตู้ชาร์จแบตเตอรี่ จำนวน ๑ ตู้</p> <p>สายสูบน้ำ จำนวน ๑ เส้น</p> <p>สายส่งน้ำ จำนวน ๔ เส้น</p> <p>รถบรรทุกน้ำ จำนวน ๑ คัน</p> <p>เครื่องปรับอากาศ จำนวน ๑ เครื่อง</p>		

ลำดับ ที่	โครงการ	วัตถุประสงค์	เป้าหมาย (ผลผลิตของ โครงการ)	งบประมาณและที่มา				ตัวชี้วัด	ผลลัพธ์ที่คาดว่าจะ ได้รับ	หน่วยงาน รับผิดชอบ
				พ.ศ. ๒๕๖๑	พ.ศ. ๒๕๖๒	พ.ศ. ๒๕๖๓	พ.ศ. ๒๕๖๔			
			<b>กองคลัง</b> ๑. จัดซื้อ เครื่องปรับอากาศ - จัดซื้อเครื่องปรับ อากาศ จำนวน ๑ เครื่อง ขนาดไม่น้อย กว่า ๒๔,๐๐๐ บีทียู ๒. จัดซื้อตู้เก็บ เอกสาร ๔ ลินซ์ก มี มอก. จำนวน ๔ ใบๆ ละ ๕,๖๐๐ บาท	๓๐,๐๐๐				เครื่องปรับอากาศ พร้อมติดตั้ง จำนวน ๑ เครื่อง  ตู้เก็บเอกสาร ๔ ลินซ์ก จำนวน ๔ ใบ		กองคลัง
			<b>กองช่าง</b> ๑. จัดซื้อวิทยุสื่อสาร ชนิดมือถือ ขนาด ๕ W จำนวน ๒ เครื่อง	๕๐,๐๐๐				วิทยุสื่อสาร ชนิดมือถือจำนวน ๒ เครื่อง		กองช่าง
			<b>กองสาธารณสุข</b> ๑. จัดซื้อเครื่องตรวจ สุขภาพอัตโนมัติ คุณสมบัติ - วัดความสูงร่างกาย ด้วยระบบเซ็นเซอร์ อัลตราโซนิก - ชั่งน้ำหนักที่มีความ แม่นยำสูง - ระบบวัดปริมาณ ไขมันในร่างกาย	๗๕๐,๐๐๐				เครื่องตรวจสุขภาพ จำนวน ๑ เครื่อง		

ลำดับ ที่	โครงการ	วัตถุประสงค์	เป้าหมาย (ผลผลิตของ โครงการ)	งบประมาณและที่มา				ตัวชี้วัด	ผลลัพธ์ที่คาดว่าจะ ได้รับ	หน่วยงาน รับผิดชอบ
				พ.ศ. ๒๕๖๑	พ.ศ. ๒๕๖๒	พ.ศ. ๒๕๖๓	พ.ศ. ๒๕๖๔			
			<ul style="list-style-type: none"> <li>- ระบบวัดค่าความดันโลหิต</li> <li>- ระบบวัดอัตราเต้นชีพจร</li> <li>- ระบบวัดปริมาณออกซิเจนในเลือด</li> <li>- เครื่องวัดอุณหภูมิร่างกาย</li> <li>- วิเคราะห์และรายงานผลสุขภาพอัตโนมัติ</li> <li>- ระบบหน้าจอสีแบบสัมผัส</li> <li>- แนะนำการใช้เครื่องด้วยระบบเสียง</li> <li>- พิมพ์รายงานผลสุขภาพอัตโนมัติ</li> <li>- สามารถใช้ร่วมกับบัตรประชาชน</li> </ul> <p><b>กองการศึกษา</b></p> <p>๑. จัดซื้อคูเลอรน้ำจำนวน ๒ ใบๆละ ๕,๐๐๐ บาท</p> <p>๒. จัดซื้อโต๊ะพร้อมเก้าอี้ สำหรับทำกิจกรรมการเรียนของศูนย์พัฒนาเด็กเล็ก จำนวน ๑๐ ชุดๆละ ๕,๐๐๐ บาท</p>	๑๐,๐๐๐	๕๐,๐๐๐			<p>คูเลอรน้ำจำนวน ๒ ใบ</p> <p>จัดซื้อโต๊ะพร้อมเก้าอี้ จำนวน ๑๐ ชุด</p>	กองการศึกษา	

๔.๖ ส่งเสริมระบบการป้องกันและบรรเทาสาธารณภัย

ลำดับ ที่	โครงการ	วัตถุประสงค์	เป้าหมาย (ผลผลิตของ โครงการ)	งบประมาณและที่มา				ตัวชี้วัด	ผลลัพธ์ที่คาดว่าจะ ได้รับ	หน่วยงาน รับผิดชอบ
				พ.ศ. ๒๕๖๑	พ.ศ. ๒๕๖๒	พ.ศ. ๒๕๖๓	พ.ศ. ๒๕๖๔			
๑	โครงการป้องกันและลดอุบัติเหตุทางถนนในช่วงเทศกาล	๑. เพื่อป้องกันและลดอุบัติเหตุในพื้นที่บนถนนสายหลัก ๒. เพื่อความปลอดภัยของผู้ใช้รถใช้ถนนในช่วงเทศกาลต่าง ๆ	ตั้งจุดตรวจ/สกัดบริเวณหน้าตลาดเทศบาลฯ โดยออกคำสั่งพนักงานบังคับเพลิงสมาชิก อปพร. อยู่เวรยามประจำจุดตรวจ	๕๐,๐๐๐	๕๐,๐๐๐	๕๐,๐๐๐	๕๐,๐๐๐	อุบัติเหตุในช่วงเทศกาลลดลง	ประชาชนได้รับความปลอดภัยในการใช้รถใช้ถนนในช่วงเทศกาลต่าง ๆ ได้สูงขึ้น	สำนักปลัดฯ
๒	โครงการจัดซื้ออุปกรณ์ในรถกู้ชีพ	เพื่อให้มีอุปกรณ์กู้ชีพอย่างเพียงพอ ในการช่วยเหลือผู้ประสบภัย	จัดซื้ออุปกรณ์ในรถกู้ชีพ	๒๕,๐๐๐	๒๕,๐๐๐	๒๕,๐๐๐	๒๕,๐๐๐	มีอุปกรณ์กู้ชีพอย่างเพียงพอ	มีอุปกรณ์กู้ชีพพร้อมให้การช่วยเหลืออย่างพอเพียง	สำนักปลัดฯ
๓	โครงการก่อสร้างศูนย์ช่วยเหลือป้องกันและลดอุบัติเหตุในเขตเทศบาล	เพื่อช่วยเหลือป้องกันผู้ได้รับอุบัติเหตุในเขตเทศบาลตำบลสะพลี	มีเจ้าหน้าที่คอยสอดส่องดูแลช่วยเหลือผู้ที่ได้รับอุบัติเหตุ	-	๔๕๐,๐๐๐	-	-	ผู้ได้รับอุบัติเหตุได้รับการช่วยเหลือได้ทันท่วงที	สามารถช่วยเหลือผู้ได้รับอุบัติเหตุได้ทันท่วงที	สำนักปลัดฯ
๔	โครงการสงเคราะห์ผู้ประสบภัยพิบัติต่าง ๆ	๑. เพื่อช่วยเหลือค่าเสียหายเบื้องต้นแก่ผู้ประสบภัย เช่น ไฟไหม้ วาดภัย, อุทกภัย, ในชุมชน ๒. เพื่อเป็นการบรรเทาความเดือดร้อน แก่ผู้ประสบภัยพิบัติต่าง ๆ	ช่วยเหลือประชาชนในเขตที่ประสบภัยพิบัติ	๑๕๐,๐๐๐	๑๕๐,๐๐๐	๑๕๐,๐๐๐	๑๕๐,๐๐๐	ผู้ประสบภัยพิบัติได้รับการช่วยเหลือเบื้องต้น	ช่วยเหลือบรรเทาความเดือดร้อนเบื้องต้น ให้แก่ผู้ประสบภัยพิบัติ	สำนักปลัดฯ

ลำดับ ที่	โครงการ	วัตถุประสงค์	เป้าหมาย (ผลผลิตของ โครงการ)	งบประมาณและที่มา				ตัวชี้วัด	ผลลัพธ์ที่คาดว่าจะ ได้รับ	หน่วยงาน รับผิดชอบ
				พ.ศ. ๒๕๖๑	พ.ศ. ๒๕๖๒	พ.ศ. ๒๕๖๓	พ.ศ. ๒๕๖๔			
๕	โครงการสั่งใช้ อปพร.	เพื่อจัดความเป็น ระเบียบเรียบร้อย และรักษาทรัพย์สิน สถานที่ราชการในเขต เทศบาลฯ	สั่งใช้ อปพร. สังกัด เทศบาล ปฏิบัติ หน้าที่ ตามที่ได้รับ มอบหมาย	๕๐,๐๐๐	๕๐,๐๐๐	๕๐,๐๐๐	๕๐,๐๐๐	อปพร.ผู้ปฏิบัติ หน้าที่ จำนวน ๔๕ คน	๑. อปพร. มีส่วน ร่วมในการปฏิบัติ ภารกิจของเทศบาล ๒. ส่งเสริมการมี ส่วนร่วมของสมาชิก อปพร. ๓. ประชาชนมี ความปลอดภัยใน ชีวิตและทรัพย์สิน เพิ่มขึ้น	สำนักปลัดฯ
๖	โครงการจัดทำป้ายบอก แนวเขต ป้ายเตือนภัย การจราจร	เพื่อลดการเกิด อุบัติเหตุในการจราจร	ทำป้ายบอกแนวเขต ป้ายเตือนภัยจราจร ในเขตเทศบาล	๒๐,๐๐๐	๒๐,๐๐๐	๒๐,๐๐๐	๒๐,๐๐๐	อุบัติเหตุใน การจราจรลดลง	ประชาชนในเขตฯ ได้รับความ ปลอดภัยในชีวิต และทรัพย์สิน	สำนักปลัดฯ
๗	โครงการจัดส่งน้ำช่วงภัย แล้งในเขตเทศบาล	เพื่อบรรเทาความ เดือดร้อนของ ประชาชนในช่วงฤดู แล้ง	ประชาชนในเขต เทศบาลตำบลสะพลี	๒๐,๐๐๐	๒๐,๐๐๐	๒๐,๐๐๐	๒๐,๐๐๐	บรรเทาความ เดือดร้อนให้กับ ประชาชนตลอดทั้ง ปี	สามารถบรรเทา ความเดือดร้อนของ ประชาชนเกี่ยวกับ ภัยแล้งได้อย่าง ทั่วถึง	สำนักปลัดฯ
๘	โครงการปรับปรุงและ เพิ่มเติมถังเคมีน้ำยา ดับเพลิง	เพื่อติดตั้งถังเคมีน้ำยา ดับเพลิง ให้ครบทุก ครัวเรือน	ปรับปรุงและเพิ่มเติม ถังเคมีดับเพลิง ขนาด ๑๕ ปอนด์	๕๐,๐๐๐	๕๐,๐๐๐	๕๐,๐๐๐	๕๐,๐๐๐	ถังเคมีดับเพลิง สามารถใช้งานได้ ทุกถัง	ประชาชนมีความ ปลอดภัยในชีวิต และทรัพย์สิน	สำนักปลัดฯ
๙	โครงการติดตั้งถังเคมี ดับเพลิงในชุมชน	เพื่อติดตั้งถังเคมีน้ำยา ดับเพลิง ให้ครบทุก ครัวเรือน	ถังเคมีดับเพลิง ขนาด ๑๕ ปอนด์	๖๐,๐๐๐	๖๐,๐๐๐	๖๐,๐๐๐	๖๐,๐๐๐	ถังเคมีดับเพลิง จำนวน ๕๐ ถัง	ประชาชนมีความ ปลอดภัยในชีวิต และทรัพย์สิน	สำนักปลัดฯ
๑๐	โครงการจัดทำป้าย ประชาสัมพันธ์เบอร์โทร ด่วนของเทศบาล	เพื่อความสะดวกของ ประชาชนในการ ติดต่อประสานงานกับ เทศบาล	ป้ายประชาสัมพันธ์ เบอร์โทรด่วนของ เทศบาล	๓๐,๐๐๐	-	-	-	ในเขตเทศบาล ทั้ง ๓ ชุมชน	ประชาชนได้รับ ความสะดวกในการ ติดต่อประสานงาน กับเทศบาล	สำนักปลัดฯ



ลำดับ ที่	โครงการ	วัตถุประสงค์	เป้าหมาย (ผลผลิตของ โครงการ)	งบประมาณและที่มา				ตัวชี้วัด	ผลลัพธ์ที่คาดว่าจะ ได้รับ	หน่วยงาน รับผิดชอบ
				พ.ศ. ๒๕๖๑	พ.ศ. ๒๕๖๒	พ.ศ. ๒๕๖๓	พ.ศ. ๒๕๖๔			
๑๑	โครงการจัดระเบียบ การจราจรบริเวณตลาด เปิดท้ายเทศบาลสะพลี	เพื่อลดการเกิด อุบัติเหตุในการจราจร	จัดระเบียบ การจราจรบริเวณ ตลาดเปิดท้าย เทศบาลตำบลสะพลี	๕๐,๐๐๐	๕๐,๐๐๐	๕๐,๐๐๐	๕๐,๐๐๐	อุบัติเหตุใน การจราจรลดลง	ประชาชนในเขตฯที่ สัญจรไปมาสะดวก และได้รับความ ปลอดภัยในชีวิต และทรัพย์สิน	สำนักปลัดฯ
๑๒	โครงการจัดซื้ออุปกรณ์ ชุด ชรบ., ชุดเรืองแสง	เพื่อความปลอดภัย ของเจ้าหน้าที่ อปพร. ในการปฏิบัติงาน	จัดซื้ออุปกรณ์ชุด ชรบ., ชุดเรืองแสง	๑๐๐,๐๐๐	-	-	-	อุปกรณ์ชุดเรืองแสง จำนวน ๑๕ ชุด	เจ้าหน้าที่ อปพร. ได้รับความ ปลอดภัยในการ ปฏิบัติงาน	สำนักปลัดฯ
๑๓	โครงการจัดทำป้าย รณรงค์การจราจร	เพื่อลดการเกิด อุบัติเหตุในการจราจร	ป้ายรณรงค์ การจราจรในเขต เทศบาลฯ	๒๐,๐๐๐	๒๐,๐๐๐	๒๐,๐๐๐	๒๐,๐๐๐	ลดการเกิดอุบัติเหตุ ในการจราจร	การเกิดอุบัติเหตุใน เขตเทศบาลฯ ลดลง	สำนักปลัดฯ
๑๔	โครงการอบรม ทบพวน อปพร.	เพื่อทบทวนความรู้ ของ อปพร.เป็น ประจำทุกปี และ อบรมเพิ่มเติม	อปพร. ในเขต เทศบาล จำนวน ๔๕ คน	๕๐,๐๐๐	๕๐,๐๐๐	๕๐,๐๐๐	๕๐,๐๐๐	อปพร.มีความรู้ มี ความชำนาญ ใน การปฏิบัติหน้าที่	อปพร.มีความรู้ มี ความชำนาญ ใน การปฏิบัติหน้าที่ มากยิ่งขึ้น ปฏิบัติ หน้าที่ได้อย่าง รวดเร็ว	สำนักปลัดฯ
๑๕	โครงการอบรมให้ความรู้ การบรรเทาสาธารณภัย เบื้องต้นแก่เด็กและ เยาวชน	เพื่อให้เด็กและ เยาวชนได้มีความรู้ เบื้องต้นเกี่ยวกับการ ป้องกันและบรรเทา สาธารณภัย	จัดอบรมให้ความรู้ แก่เด็กและเยาวชน เกี่ยวกับการบรรเทา สาธารณภัยปีละ ๑ ครั้ง	๓๐,๐๐๐	๓๐,๐๐๐	๓๐,๐๐๐	๓๐,๐๐๐	เด็กและเยาวชนผู้ เข้าอบรมได้นำ ความรู้ที่ได้ไปปรับ ใช้ในชีวิตประจำวัน	เด็กและเยาวชนผู้ เข้าอบรมได้รับ ความรู้ความเข้าใจ เกี่ยวกับการบรรเทา สาธารณภัย	สำนักปลัด
๑๖	โครงการให้ความรู้เรื่อง อัคคีภัยแก่สถาน ประกอบการในเขต เทศบาล	เพื่อให้ความรู้แก่ ผู้ประกอบการในเขต เทศบาลเกี่ยวกับ อัคคีภัย	จัดอบรมให้ความรู้ เรื่องอัคคีภัยแก่ สถานประกอบการ ในเขตเทศบาล	๓๐,๐๐๐	๓๐,๐๐๐	๓๐,๐๐๐	๓๐,๐๐๐	ผู้ประกอบการใน เขตเทศบาลเข้าร่วม อบรม	ผู้ประกอบการใน เขตเทศบาล สามารถนำความรู้ที่ ได้จากการอบรมไป ช่วยเหลือตนเองได้ ในกรณีเกิดเหตุ อัคคีภัย	สำนักปลัด

ลำดับ ที่	โครงการ	วัตถุประสงค์	เป้าหมาย (ผลผลิตของ โครงการ)	งบประมาณและที่มา				ตัวชี้วัด	ผลลัพธ์ที่คาดว่าจะ ได้รับ	หน่วยงาน รับผิดชอบ
				พ.ศ. ๒๕๖๑	พ.ศ. ๒๕๖๒	พ.ศ. ๒๕๖๓	พ.ศ. ๒๕๖๔			
๑๗	โครงการจัดทำป้ายห้าม จอด	เพื่อความสะอาดของ ประชาชนในการ จับจ่ายซื้อของบริเวณ ตลาดเปิดท้ายสะพาน	จัดทำป้ายห้ามจอด บริเวณตลาดเปิด ท้ายสะพาน	๒๐,๐๐๐	-	-	-	ป้ายห้ามจอด จำนวน ๔ ป้าย	ประชาชนได้รับ ความสะอาดในการ จับจ่ายซื้อของ บริเวณตลาดเปิด ท้ายสะพาน	สำนักปลัด
๑๘	โครงการสร้างความ ตระหนักในกฎจราจร	เพื่อให้ความรู้แก่ ประชาชนผู้ขับขี่ได้ ตระหนักในกฎจราจร	อบรมเกี่ยวกับกฎ จราจรให้กับ ประชาชนในเขต เทศบาลและพื้นที่ ใกล้เคียง	๓๐,๐๐๐	๓๐,๐๐๐	๓๐,๐๐๐	๓๐,๐๐๐	จำนวนประชาชน ผู้เข้าร่วมอบรม เกี่ยวกับกฎจราจร	ประชาชนมีความรู้ เกี่ยวกับกฎจราจร มากขึ้น	สำนักปลัด
๑๙	โครงการสนับสนุน งบประมาณงานจราจร	เพื่อสนับสนุน งบประมาณให้กับงาน จราจรที่פקสายตรวจ ตำบลสะพาน	ในเขตเทศบาล อุบัติเหตุจาก การจราจรลดลง	๕๐,๐๐๐	๕๐,๐๐๐	๕๐,๐๐๐	๕๐,๐๐๐	จำนวนการเกิด อุบัติเหตุในเขต เทศบาลตำบลสะพาน	ประชาชนมีความ ปลอดภัยในชีวิต และทรัพย์สินมาก ขึ้น	สำนักปลัด
๒๐	โครงการปรับปรุง ครุภัณฑ์ขนาดใหญ่	เพื่อปรับปรุงครุภัณฑ์ ขนาดใหญ่ของ เทศบาล ที่ชำรุด เสียหาย	ปรับปรุงซ่อมแซม ครุภัณฑ์ขนาดใหญ่ ของเทศบาลสามารถ ใช้งานได้อย่างปกติ	๒,๐๐๐,๐๐๐	๑,๐๐๐,๐๐๐	๑,๐๐๐,๐๐๐	๑,๐๐๐,๐๐๐	จำนวนครุภัณฑ์ของ เทศบาลที่ได้รับการ ปรับปรุงซ่อมแซม	ครุภัณฑ์ขนาดใหญ่ ของเทศบาล สามารถใช้งานได้ อย่างปกติ	สำนักปลัด

๔.๗ งานพัฒนารายได้ของเทศบาล

ลำดับ ที่	โครงการ	วัตถุประสงค์	เป้าหมาย (ผลผลิตของ โครงการ)	งบประมาณและที่มา				ตัวชี้วัด	ผลลัพธ์ที่คาดว่าจะ ได้รับ	หน่วยงาน รับผิดชอบ
				พ.ศ. ๒๕๖๑	พ.ศ. ๒๕๖๒	พ.ศ. ๒๕๖๓	พ.ศ. ๒๕๖๔			
๑	ส่งเสริม ปรับปรุงวิธีการ จัดเก็บรายได้ให้เป็น ระบบ มีประสิทธิภาพ และเป็นธรรมแก่ ประชาชน	๑. เพื่อให้เทศบาล สามารถจัดเก็บภาษี ต่าง ๆ ได้อย่าง ครบถ้วน เป็นธรรม และสะดวกรวดเร็ว ๒. เพื่อเพิ่ม ประสิทธิภาพในการ จัดเก็บรายได้ให้ เพิ่มขึ้น ๓. เพื่อให้การจัดเก็บ ภาษี มีระบบแน่นอน และสามารถ ตรวจสอบได้ โดยสะดวกและ รวดเร็ว ๔. เพื่อให้เจ้าหน้าที่ ที่ รับผิดชอบในการ จัดเก็บรายได้ ปฏิบัติงานอย่าง ถูกต้อง	๑. จัดทำโครงการ จัดเก็บภาษีใน ช่วงเวลาพักเที่ยง เพื่อบริการประชาชน ๒. จัดทำแผนที่ภาษี และทะเบียน ทรัพย์สินให้แล้วเสร็จ พร้อมทั้งปรับปรุง ข้อมูลให้เป็นปัจจุบัน ๓. จัดทำโครงการ ชำระหนี้ถึงบ้าน ๔. จัดทำโครงการเพื่อ สร้างแรงจูงใจเพื่อ การชำระภาษีตาม กำหนด	๕๐,๐๐๐	๕๐,๐๐๐	๕๐,๐๐๐	๕๐,๐๐๐	จัดเก็บภาษีได้เพิ่ม มากขึ้น	๑. เทศบาลฯ สามารถจัดเก็บ รายได้ และ ค่าธรรมเนียมได้ อย่างมี ประสิทธิภาพและมี รายได้สูงขึ้น ๒. เทศบาลมีข้อมูล ทางด้านการคลัง ท้องถิ่นอย่างถูกต้อง ครบถ้วน ๓. เทศบาลมี แนวทางปฏิบัติ จัดเก็บรายได้และ ค่าธรรมเนียมได้ อย่างเหมาะสมและ ถูกต้อง ๔. เทศบาลฯ มี ระบบการจัดเก็บ ภาษีที่แน่นอน ถูกต้องเป็นธรรม	กองคลัง
๒	โครงการปรับปรุงแผนที่ ภาษีและทะเบียน ทรัพย์สิน	เพื่อปรับปรุงระบบ ข้อมูลที่แน่นอนและ สามารถตรวจสอบ ข้อมูลฐานภาษีและ เพิ่มประสิทธิภาพใน การจัดเก็บภาษีต่าง ๆ ได้อย่างครบถ้วน ถูกต้องเป็นธรรมและ สะดวกรวดเร็ว	สามารถจัดทำแผนที่ ภาษีและทะเบียน ทรัพย์สินโดยได้ ข้อมูลอย่างถูกต้อง ครบถ้วนทั้งหมดใน พื้นที่ของเทศบาล ตำบลสะพลีและ	๒๕๐,๐๐๐	๒๕๐,๐๐๐	๒๕๐,๐๐๐	๒๕๐,๐๐๐	สามารถจัดเก็บภาษี ได้เพิ่มมากขึ้น	๑. เทศบาลตำบล สะพลีมีรายได้ เพิ่มขึ้น ๒. เทศบาลตำบล สะพลีมีข้อมูลการ คลังท้องถิ่นอย่าง ครบถ้วนถูกต้อง	กองคลัง



ก. ยุทธศาสตร์จังหวัดที่ ๓. การบริหารจัดการทรัพยากรธรรมชาติและสิ่งแวดล้อมให้มีความสมดุลและยั่งยืน

ข. ยุทธศาสตร์การพัฒนาขององค์กรปกครองส่วนท้องถิ่นในเขตจังหวัด ๕. ยุทธศาสตร์การบริหารจัดการและการอนุรักษ์ทรัพยากรธรรมชาติสิ่งแวดล้อม

๕. ยุทธศาสตร์การพัฒนาด้านทรัพยากรธรรมชาติ

๕.๑ สร้างจิตสำนึกในการอนุรักษ์ทรัพยากรธรรมชาติและสิ่งแวดล้อม

ลำดับ ที่	โครงการ	วัตถุประสงค์	เป้าหมาย (ผลผลิตของ โครงการ)	งบประมาณและที่มา				ตัวชี้วัด	ผลลัพธ์ที่คาดว่าจะ ได้รับ	หน่วยงาน รับผิดชอบ
				พ.ศ. ๒๕๖๑	พ.ศ. ๒๕๖๒	พ.ศ. ๒๕๖๓	พ.ศ. ๒๕๖๔			
๑	โครงการรณรงค์รักษา ธรรมชาติของแหล่ง ท่องเที่ยว	๑. เพื่อให้เป็นที่ น่าสนใจของ นักท่องเที่ยว ๒. เพื่อคงสภาพของ ธรรมชาติให้คงความ สมบูรณ์สูงสุด	สนับสนุนและให้การ ฝึกอบรมแก่เยาวชน เพื่อรักษาธรรมชาติ และแหล่งท่องเที่ยว	๕๐,๐๐๐	๕๐,๐๐๐	๕๐,๐๐๐	๕๐,๐๐๐	มีแหล่งธรรมชาติที่ สมบูรณ์	สามารถรักษา สภาพแวดล้อม ทางธรรมชาติไว้ได้	สำนักปลัดฯ
๒	โครงการรณรงค์ ประชาสัมพันธ์แหล่ง ท่องเที่ยว	เพื่อเป็นการ ประชาสัมพันธ์ และ ส่งเสริมการท่องเที่ยว ในเขตฯ	จัดทำแผ่นพับ ป้าย ประชาสัมพันธ์ ตลอดจน ประชาสัมพันธ์ทาง สถานี วิทยุกระจายเสียง ประจำจังหวัด	๒๐,๐๐๐	๒๐,๐๐๐	๒๐,๐๐๐	๒๐,๐๐๐	มีนักท่องเที่ยวเข้า มาท่องเที่ยวมากขึ้น	มีนักท่องเที่ยวเดิน ทางเข้ามาท่องเที่ยว มากขึ้น	สำนักปลัดฯ
๓	โครงการค่ายเยาวชนรัก สิ่งแวดล้อม	เพื่อส่งเสริมความรู้ ด้านสิ่งแวดล้อมให้แก่ เด็กนักเรียน	เด็ก/เยาวชน โรงเรียนในเขตฯ	๑๐๐,๐๐๐	๑๐๐,๐๐๐	๑๐๐,๐๐๐	๑๐๐,๐๐๐	ผู้เข้าร่วมโครงการมี ความรู้ด้าน สิ่งแวดล้อมมากขึ้น	เด็ก/เยาวชน มี ความรู้และ ตระหนักในด้าน สิ่งแวดล้อมเพิ่มมาก ขึ้น	กองการศึกษา
๔	โครงการจัดทำแหล่ง ท่องเที่ยวเชิงอนุรักษ์ บริเวณริมคลองท่าเสม็ด (ชุมชนบ้านชายทะเล)	เพื่อส่งเสริมการ ท่องเที่ยวเชิงอนุรักษ์	มีแหล่งท่องเที่ยวเชิง อนุรักษ์เพิ่มขึ้น จำนวน ๑ แห่ง	๕๐,๐๐๐	๕๐,๐๐๐	๕๐,๐๐๐	๕๐,๐๐๐	แหล่งท่องเที่ยวเชิง อนุรักษ์ จำนวน ๑ แห่ง	ประชาชนได้เที่ยว ชมธรรมชาติ	สำนักปลัด

๕.๒ บำบัดฟื้นฟูทรัพยากรธรรมชาติและสิ่งแวดล้อม

ลำดับ ที่	โครงการ	วัตถุประสงค์	เป้าหมาย (ผลผลิตของ โครงการ)	งบประมาณและที่มา				ตัวชี้วัด	ผลลัพธ์ที่คาดว่าจะ ได้รับ	หน่วยงาน รับผิดชอบ
				พ.ศ. ๒๕๖๑	พ.ศ. ๒๕๖๒	พ.ศ. ๒๕๖๓	พ.ศ. ๒๕๖๔			
๑	โครงการอนุรักษ์และ ปลูกป่าชายเลน	เพื่อเป็นการอนุรักษ์ ป่าชายเลนที่มีอยู่	รณรงค์ปลูกป่าชาย เลนเพื่อรักษา สภาพแวดล้อมทาง ทะเลให้อุดมสมบูรณ์	๕๐,๐๐๐	๕๐,๐๐๐	๕๐,๐๐๐	๕๐,๐๐๐	รักษา สภาพแวดล้อมทาง ทะเลให้อุดม สมบูรณ์	สามารถรักษา สภาพแวดล้อม ทางธรรมชาติไว้ได้	สำนักปลัดฯ
๒	โครงการขุดลอกคลองที่ จอดเรือบริเวณที่ให้ อาหารลิง (ชุมชนบ้านต้นมะขาม)	ขุดลอกคลองที่จอด เรือบริเวณที่ให้อาหาร ลิง	ขุดลอกคลองขนาด กว้าง ๖ ม. ยาว ๒๐ ม. ลึก ๒ ม.	๒๐๐,๐๐๐	๒๐๐,๐๐๐	-	-	ที่จอดเรือ เพิ่มขึ้น อีก ๑ แห่ง	เพื่อพัฒนาเป็น แหล่งท่องเที่ยว	กองช่าง
๓	โครงการปลูกต้นไม้เฉลิม พระเกียรติ	๑. เพื่อส่งเสริมให้ ชุมชนรู้จักอนุรักษ์ ทรัพยากรป่าไม้ ๒. เพื่อเป็นร่มเงา และที่พัก รถบริเวณ ริมถนน	ปลูกต้นไม้ริมถนน สายหลัก สายท่า เสม็ด- ท่าชะ ระยะทาง ๓ กม.	๑๐,๐๐๐	๑๐,๐๐๐	๑๐,๐๐๐	๑๐,๐๐๐	ริมถนนทั้ง ๒ ข้าง ทางมีความร่มรื่น เพิ่มขึ้น	๑.อนุรักษ์ทรัพยากร ป่าไม้ ๒. มีที่พักรถบริเวณ ริมถนนสายหลัก	สำนักปลัดฯ
๔	โครงการปรับปรุงแหล่ง น้ำธรรมชาติ	เพื่อให้ประชาชนใน เขตเทศบาลมีน้ำใช้ อย่างเพียงพอ	ปรับปรุงแหล่งน้ำ ธรรมชาติในเขต เทศบาล	๒๐๐,๐๐๐	๒๐๐,๐๐๐	๒๐๐,๐๐๐	๒๐๐,๐๐๐	มีแหล่งน้ำเพื่อให้ บริการแก่ประชาชน ในช่วงฤดูแล้งได้ อย่างเพียงพอ	ประชาชนในเขต เทศบาลมีน้ำใช้ อย่างเพียงพอ	กองช่าง
๕	โครงการจัดทำปะการัง เทียม	เพื่อเป็นที่อยู่อาศัย และวางไข่ของสัตว์ ทะเล	วางปะการังเทียม แนวอ่าวสะพลี	๕๐๐,๐๐๐	๕๐๐,๐๐๐	๕๐๐,๐๐๐	๕๐๐,๐๐๐	สัตว์ทะเลเพิ่มมาก ขึ้น	มีสัตว์ทะเลเพิ่มมาก ขึ้น	กองช่าง
๖	โครงการปรับปรุงภูมิ ทัศน์บริเวณเขื่อนกัน ทรายปากคลองท่าเสม็ด	เพื่อปรับปรุงบริเวณ เขื่อนกันทรายปาก คลองท่าเสม็ดให้เป็น สวนสาธารณะ	ปรับปรุงบริเวณ เขื่อนกันทรายให้เป็น สวนสาธารณะ	๑,๐๐๐,๐๐๐	๑,๐๐๐,๐๐๐	๑,๐๐๐,๐๐๐	๑,๐๐๐,๐๐๐	สวนสาธารณะ จำนวน ๑ แห่ง	เป็นสถานที่พักผ่อน ของประชาชนและ นักท่องเที่ยว	กองช่าง กรมเจ้าท่า

ลำดับ ที่	โครงการ	วัตถุประสงค์	เป้าหมาย (ผลผลิตของ โครงการ)	งบประมาณและที่มา				ตัวชี้วัด	ผลลัพธ์ที่คาดว่าจะ ได้รับ	หน่วยงาน รับผิดชอบ
				พ.ศ. ๒๕๖๑	พ.ศ. ๒๕๖๒	พ.ศ. ๒๕๖๓	พ.ศ. ๒๕๖๔			
๗	โครงการส่งเสริม พันธุ์ อนุรักษ์ ทรัพยากรธรรมชาติและ สิ่งแวดล้อม	เพื่อส่งเสริม อนุรักษ์ พันธุ์ ทรัพยากรธรรมชาติและ สิ่งแวดล้อม	เยาวชน ประชาชน ทั่วไป	๒๐,๐๐๐	๒๐,๐๐๐	๒๐,๐๐๐	๒๐,๐๐๐	ทรัพยากรธรรมชาติและ ได้รับการฟื้นฟู	ส่งเสริมการมีส่วน ร่วมในการอนุรักษ์ ทรัพยากรธรรมชาติและ สิ่งแวดล้อม	กองสาธารณสุข
๘	โครงการขุดลอกคลองทำ เสม็ดตอนปลาย	เพื่อให้ประชาชน สามารถนำเรือประมง เข้าออกได้อย่าง สะดวก	ขุดลอกคลองทำ เสม็ดตอนปลาย	๕๐๐,๐๐๐	๕๐๐,๐๐๐	๕๐๐,๐๐๐	๕๐๐,๐๐๐	ขุดลอกคลองทำ เสม็ดตอนปลาย จำนวน ๑ แห่ง	ประชาชนสามารถ นำเรือประมงเข้า ออกได้อย่างสะดวก	กองช่าง

๕.๓ ส่งเสริมการป้องกัน / ฝึกระวังทรัพยากรธรรมชาติ

ลำดับ ที่	โครงการ	วัตถุประสงค์	เป้าหมาย (ผลผลิตของ โครงการ)	งบประมาณและที่มา				ตัวชี้วัด	ผลลัพธ์ที่คาดว่าจะ ได้รับ	หน่วยงาน รับผิดชอบ
				พ.ศ. ๒๕๖๑	พ.ศ. ๒๕๖๒	พ.ศ. ๒๕๖๓	พ.ศ. ๒๕๖๔			
๑	โครงการควบคุม ปราบปรามผู้ลักลอบฆ่า สัตว์โดยไม่ได้รับอนุญาต	เพื่อป้องกันการ ลักลอบฆ่าสัตว์โดย ไม่ได้รับอนุญาตใน เขตฯรวมทั้งการแพร่ ระบาดของโรคติดต่อ จากสัตว์	จัดให้มีเจ้าหน้าที่ คอยตรวจตราเพื่อ ป้องกันการฆ่าสัตว์ โดยไม่ได้รับอนุญาต ในเขตฯ	๕๐,๐๐๐	๕๐,๐๐๐	๕๐,๐๐๐	๕๐,๐๐๐	ป้องกันการลักลอบ ฆ่าสัตว์โดยไม่ได้รับ อนุญาตในเขต เทศบาลได้อย่าง ทั่วทั้งที่	สามารถส่งเสริม รายได้ให้กับ ประชาชนที่ ประกอบการค้า ในเขตฯ	กองสาธารณสุข
๒	โครงการรณรงค์ห้ามจับ สัตว์น้ำในฤดูวางไข่	เพื่อปลูกจิตสำนึกใน การใช้ทรัพยากรอย่าง คุ้มค่า	รณรงค์ ประชาสัมพันธ์ โดย จัดทำแผ่นพับ และ เสียงตามสาย	๕,๐๐๐	๕,๐๐๐	๕,๐๐๐	๕,๐๐๐	ประชาชนร่วมกัน รณรงค์ห้ามจับสัตว์ น้ำในช่วงฤดูวางไข่	สัตว์น้ำเพิ่มปริมาณ มากขึ้น	สำนักปลัดฯ
๓	โครงการจัดทำป้ายเตือน ต่างๆในบริเวณสถานที่ ท่องเที่ยว	เพื่อความสะดวกและ ปลอดภัยของ นักท่องเที่ยว	ป้ายเตือนภัยต่างๆ บริเวณสถานที่ ท่องเที่ยว	๑๐,๐๐๐	๑๐,๐๐๐	๑๐,๐๐๐	๑๐,๐๐๐	จำนวนนักท่องเที่ยว ที่เข้ามาท่องเที่ยว	นักท่องเที่ยวได้รับ ความสะดวกและ ปลอดภัย	สำนักปลัดฯ
๔	โครงการจัดทำป้าย อนุรักษ์ปลูม	เพื่ออนุรักษ์ปลูมไม่ให้ หมดไปจากธรรมชาติ	จัดทำป้ายห้ามจับปลูม บริเวณชายหาด สระพลี	๒๐,๐๐๐	๒๐,๐๐๐	๒๐,๐๐๐	๒๐,๐๐๐	จำนวนป้ายที่ติดตั้ง บริเวณชายหาดสระ พลี	จำนวนปลูมเพิ่ม มากขึ้น	กองช่าง

๕.๔ กำจัดขยะ / บำบัดน้ำเสีย

ลำดับ ที่	โครงการ	วัตถุประสงค์	เป้าหมาย (ผลผลิตของ โครงการ)	งบประมาณและที่มา				ตัวชี้วัด	ผลลัพธ์ที่คาดว่าจะ ได้รับ	หน่วยงาน รับผิดชอบ
				พ.ศ. ๒๕๖๑	พ.ศ. ๒๕๖๒	พ.ศ. ๒๕๖๓	พ.ศ. ๒๕๖๔			
๑	โครงการปรับปรุงและจัดการฝังกลบขยะมูลฝอยเทศบาลฯ	๑. เพื่อปรับปรุงสถานที่ทิ้งขยะ และจัดการฝังกลบขยะมูลฝอยให้เหมาะสม ๒. จัดการบ่อขยะให้มีความเหมาะสมและถูกสุขลักษณะ	ดำเนินการปรับปรุงและฝังกลบขยะมูลฝอยเทศบาลฯ	๕๐,๐๐๐	๕๐,๐๐๐	๕๐,๐๐๐	๕๐,๐๐๐	ฝังกลบขยะปีละครั้ง	ประชาชนมีสุขลักษณะที่ดี	กองสาธารณสุข
๒	โครงการจัดซื้อถังขยะชุมชน	เพื่อจัดการสุขาภิบาลให้ประชาชนมีสุขลักษณะที่ดี	จัดซื้อถังขยะชุมชนจำนวน ๕๐ ใบ	๑๐๐,๐๐๐	๑๐๐,๐๐๐	๑๐๐,๐๐๐	๑๐๐,๐๐๐	มีถังขยะเพียงพอให้บริการแก่ชุมชน	ส่งเสริมสุขลักษณะของประชาชน	กองสาธารณสุข
๓	โครงการรณรงค์รักษาความสะอาดหาดสะพลี	เพื่อดูแลชายหาดสะพลีให้สวยงาม สะอาดตา และน่าท่องเที่ยวมากขึ้น	เด็ก/เยาวชน ประชาชน ตลอดจนผู้สนใจทั่วไปร่วมกันเก็บขยะ ทำความสะอาดบริเวณชายหาด	๑๕,๐๐๐	๑๕,๐๐๐	๑๕,๐๐๐	๑๕,๐๐๐	เก็บขยะรักษาความสะอาดชายหาด ปีละครั้ง	๑. พัฒนาการมีส่วนร่วมในชุมชน ๒. สร้างความสามัคคีในชุมชน ๓. อนุรักษ์สิ่งแวดล้อม	กองสาธารณสุข
๔	โครงการเตาเผาขยะไร้มลพิษประหยัดพลังงาน	๑. เพื่อกำจัดขยะหลังจากคัดแยกขยะแล้ว ๒. สภาวะมลพิษบริเวณบ่อขยะลดลง	ก่อสร้างเตาเผาขยะไร้มลพิษประหยัดพลังงาน จำนวน ๑ แห่ง	-	-	๕,๑๐๐,๐๐๐	-	มีเตาเผาขยะไร้มลพิษ จำนวน ๑ แห่ง	ประชาชนมีสุขภาพอนามัยดีขึ้น	กองสาธารณสุข
๕	โครงการจัดซื้อรถบรรทุกขยะ	เพื่อใช้บรรทุกขยะในเขตเทศบาลตำบลสะพลีที่มีปริมาณเพิ่มขึ้นทุกปี	จัดซื้อรถบรรทุกขยะขนาด ๑๐ ลบ.ม.	-	๒,๐๐๐,๐๐๐	-	-	มีรถขยะเพิ่มจำนวน ๑ คัน	มีรถบรรทุกขยะอย่างเพียงพอ	กองสาธารณสุข
๖	โครงการก่อสร้างรั้วรอบบ่อขยะเทศบาล	เพื่อป้องกันไม่ให้ขยะกระจายออกนอกพื้นที่บ่อขยะ	ก่อสร้างรั้วรอบบ่อขยะ สูง ๒ เมตร ยาว ๖๔ เมตร	๓๐๐,๐๐๐	-	-	-	มีรั้วล้อมรอบบ่อขยะ	ขยะไม่กระจายออกนอกพื้นที่บ่อขยะ	กองสาธารณสุข



ลำดับ ที่	โครงการ	วัตถุประสงค์	เป้าหมาย (ผลผลิตของ โครงการ)	งบประมาณและที่มา				ตัวชี้วัด	ผลลัพธ์ที่คาดว่าจะ ได้รับ	หน่วยงาน รับผิดชอบ
				พ.ศ. ๒๕๖๑	พ.ศ. ๒๕๖๒	พ.ศ. ๒๕๖๓	พ.ศ. ๒๕๖๔			
๗	โครงการก่อสร้างสถานที่ คัดแยกขยะ	เพื่อคัดแยกขยะก่อน นำไปทิ้ง	ก่อสร้างสถานที่คัด แยกขยะ	-	-	๒,๐๐๐,๐๐๐	-	มีสถานที่คัดแยก ขยะ จำนวน ๑ แห่ง	มีสถานที่คัดแยก ขยะก่อนนำไปทิ้ง	กองสาธารณสุข
๘	โครงการจัดตั้งถังสามสี คัดแยกขยะก่อนทิ้งใน ชุมชน	เพื่อคัดแยกขยะก่อน นำไปทิ้ง	จัดตั้งถังขยะสามสีใน โรงเรียน หน่วยงาน ราชการ ชุมชน	๓๐๐,๐๐๐	๓๐๐,๐๐๐	๓๐๐,๐๐๐	๓๐๐,๐๐๐	จำนวนถังขยะที่ จัดตั้งในชุมชน	มีขยะน้อยลง ประชาชนมีรายได้ จากการคัดแยกขยะ	กองสาธารณสุข
๙	โครงการรณรงค์จัดทำ บ่อบำบัดน้ำเสียใน ครัวเรือน	เพื่อป้องกันไม่ให้ ประชาชนทิ้งน้ำเสียลง ในลำคลองหรือแหล่ง น้ำ	จัดอบรมให้ความรู้ เกี่ยวกับการทำบ่อ บำบัดน้ำเสีย	๓๐,๐๐๐	๓๐,๐๐๐	๓๐,๐๐๐	๓๐,๐๐๐	จำนวนผู้เข้าร่วม อบรมการจัดทำบ่อ บำบัดน้ำเสีย	ประชาชนมีความรู้ และไม่ทิ้งน้ำเสียลง แม่น้ำ ลำคลอง	กองสาธารณสุข
๑๐	โครงการจัดซื้อรถดูดส้วม	เพื่อให้บริการดูดส้วม ให้แก่ประชาชนในเขต เทศบาล	มีรถดูดส้วมไว้ ให้บริการแก่ ประชาชน	๒,๐๐๐,๐๐๐	-	-	-	รถดูดส้วม จำนวน ๑ คัน	ประชาชนได้รับ ความสะดวกในการ รับบริการจาก เทศบาล	กองสาธารณสุข